



VUOSIKERTOMUS 2005
ÅRSBERÄTTELSE

Toimitus:

RAY / Matti Hokkanen, Saija Hotti ja Pirjo Ilves

Graafinen suunnittelu ja toteutus:

Mainostoimisto Seven-1

Tekstit: Mainostoimisto Seven-1 / Metamedia

Ruotsinno/svensk text:

Marina Ljungqvist, Oy Marketing Service Ab

Valokuvat: RAY:n kuvapankki

ja Mainostoimisto Seven-1

Painopaikka: Uusi Kivipaino Oy



RAY KERÄÄ VASTUULLISELLA
RAHAPELITOIMINNALLA VAROJA
SUOMALAISTEN SOSIAALI- JA
TERVEYSJÄRJESTÖJEN TUKEMISEEN.
RAY:N TUKI AUTTAA IHMISIÄ
HUOLEHTIMAAN
ITSESTÄÄN JA MUISTA.

SISÄLLYS

4	Toimitusjohtajan katsaus
6	RAY lyhyesti
11	Avustustoiminta
18	Rahapelitoiminta
26	Henkilöstö
29	Ympäristövaikutukset
31	Jäsenjärjestöt
32	Hallinto ja organisaatio
35	Sammandrag
49	Tilinpäätös
63	Avustukset 2006

Suomalaista mallia kannattaa puolustaa

Vuoden 2005 yksi keskeisistä tehtävistä oli RAY:n rahapelistrategian uudistaminen ja pelitoiminnan vastuullisuusohjelman kokoaminen. RAY:n hallitus hyväksyi toukokuussa ohjelman, joka julkaistiin osana RAY:n yhteiskuntavastuuraporttia. Vastuullisuusohjelman ydinajatus on kehittää pelitoimintaa suuntaan, jossa entistä paremmin otetaan huomioon pelitoiminnan sosiaaliset vaikutukset.

Keskeinen lähtökohta on, että pelitoiminnan tuottoja kasvatetaan vain maltillisesti kotitalouksien käytettävissä olevat tulot ja pelaajien määrän kehitys huomioiden. Pelitoiminnan rajoittamisella halutaan ehkäistä myös liikapelaamista ja estää pelaamisen liiallinen keskittyminen. Jo arpajaislaista seuraa, että alaikäisten laitonta pelaamista on valvottava mahdollisimman tehokkaasti. Laaja yhteistyökumppaneiden liiketiloissa toteutettu automaattitoiminta on valvonnan kannalta haasteellista ja edellyttää RAY:n ja yhteistyökumppanin hyvää yhteistyötä. Tässä on tapahtunut paljon kehitystä. RAY:n omista pelisaleista ikäraja on 18 vuotta. Sen valvonnasta vastaa RAY:n oma henkilökunta.

Hyvään hallintotapaan kiinnitetään yhä enemmän huomiota. RAY:n sisäisen valvonnan tilaa on arvioitu valtiovarainministeriön ja riskienhallinnan neuvottelukunnan suosittamin menettelyin. Arvioinnin perusteella RAY:n sisäinen valvonta täyttää sille asetetut tavoitteet.

Valtioneuvoston vuonna 2004 asettamassa Rahapelifoorumissa jatkettiin työtä suomalaisen rahapelijärjestelmän vahvistamiseksi. Työ on edennyt melko verkkaisesti. Vasta kertomusvuoden lopussa päästiin käsittelemään foorumin ensimmäistä mietintöluonnosta. On selvää, ettei foorumin mahdollisesti ehdottamia lainsäädäntömuutoksia ehditä valmistella ja käsitellä nykyisen eduskunnan toimikautena.

Rahapelifoorumin työskentelyn kestäessä rahapeliyhteisöjen kannalta kiireellisimmäksi kysymykseksi on noussut nykyisten rahapelilupien jatkaminen. Kaikkien yhteisöjen rahapeliluvat päättyvät vuoden 2006 lopussa. Kuten kaikki laajamittainen taloudellinen toiminta, myös rahapelitoiminta edellyttää kohtuullista suunnitteluhorisonttia, joten vuoden 2007 suunnittelu pitäisi voida käynnistää jo nyt.

Vuoden taloudellinen tulos kehittyi hieman odotettua paremmaksi. Tavoitteeksi asetettu 1,3 prosenttia ylitettiin liikevaihdon kasvaessa 2,1 prosentilla. Korkeamman, mutta silti maltillisen kasvuprosentin toteutuminen johtui kotitalouksien käytettävissä olevien tulojen ja pelaajamäärän kasvusta. Vuosia hiljalleen vähentynyt pelaajakunta kääntyi kesällä kasvuun. Markkinoinnin, tuotekehityksen ja laitevalmistuksen ponnistelujen tuloksena vuonna 2006 voidaan ottaa tuotantoon lukuisia uusia pelejä. Kaikki nämä tekijät huomioon ottaen tulevaisuuden näkymät ovat varsin valoisia.



Viime vuonna avustuksina järjestöille sekä sotainvalidien ja sotaveteraanien hoitoon ja kuntoutukseen käytettiin yhteensä 415,4 miljoonaa euroa. Avustuksia myönnettiin yhteensä 1 145 järjestölle lähes 2 500 eri kohteeseen. Tässä yhteydessä käytettiin kaikki aikaisemmilta vuosilta säästöön jääneet varat. Samalla sotainvalidien ja sotaveteraanien hyväksi menevää Valtiokonttorin osuutta kasvatettiin. Niinpä vuonna 2006 järjestöjen avustuksiin on ensimmäisen kerran pitkään aikaan vähemmän varoja käytettävissä kuin edellisellä vuonna.

Avustustoiminnan painopistealueina olivat edelleen suuria kansanterveysongelmia ehkäisevä toiminta ja muita heikommassa asemassa olevien väestöryhmien tukeminen. Lisäksi painopiste on ollut erityisesti mielenterveytyössä sekä päihdeongelmien ehkäisyssä ja hoidossa. Kansalaisjärjestötoiminnan avustaminen on pyritty turvaamaan.

Vuoden 2002 alusta voimaan tullut RAY:n avustuksia koskeva laki ja käytettävissä olevien varojen vähentyminen ovat yhdessä johtaneet joihinkin muutoksiin avustusten suuntaamisessa. Elinkeino-toimintaan verrattavan palvelutoiminnan avustuksista on jouduttu luopumaan. Raha-automaattivaroin ei tulisi rahoittaa viranomaisen vastuulla olevaa toimintaa, ellei siitä ole erikseen säädetty. Tämä rajankäynti on osoittautunut kuitenkin haasteelliseksi. Nämä muutokset ovat näkyneet jo usean vuoden ajan erityisesti investointeihin suunnattujen avustusten vähenemisenä.

Tällaisia muutoksia ei oteta järjestökentässä yksimielisinä vastaan. Järjestöjen intressit eivät kaikissa asioissa ole yhteneviä. Järjestöillä on vahva edustus RAY:n hallituksessa. Lisäksi RAY:n linjauksiin pyritään vaikuttamaan myös julkisuuden kautta. Se on täysin ymmärrettävää. Suomen sosiaali- ja terveysjärjestöjen mahdollisuudet saada toiminnalleen taloudellista tukea ovat muihin Euroopan maihin verrattuna sangen hyvät. Uskon, että muutosten välttämättömyydestä huolimatta järjestöjen kannattaa pitää esillä myös nykyisen järjestelmän hyviä puolia omassa viestinnässään.

Suomalainen tapa järjestää rahapelitoiminta ja ohjata siitä kertyvät varat yhteiskunnan kannalta tärkeisiin kohteisiin on ainutlaatuinen ja ylivoimainen, kun toiminnasta saatuja hyötyjä ja haittoja punnitaan ja vertaillaan kansainvälisesti. Nykyistä järjestelmää kannattaa yhdessä vaalia ja kehittää.

Vuosi 2005 oli RAY:n ja uskoakseni myös sidosryhmiemme kannalta monessa suhteessa onnistunut. Pelitoiminnan ja avustustoiminnan ympärille rakennettu kumppanuuksien verkosto on yksi yhteisen menestyksemme kulmakivi. Päättynyt toimintavuosi jää viimeiseksi RAY:n toimitusjohtajana. Sen vuoksi haluan osoittaa poikkeuksellisen lämpimät kiitokset kaikille sidosryhmillemme: viranomaisille, yrittäjille, järjestöille ja RAY:n omalle välle. Samalla toivotan teille kaikille menestystä myös tulevina vuosina.



Markku Ruohonen

Tapautui vuonna 2005

TAMMIKUU: Suomen suurin Jackpot-voitto laukesi Grand Casino Helsingissä. Pelaajaporukan voittama Jackpot oli 219 151,60 euroa.

HELMIKUU: Avustuspäätös 2005 valmistui. Avustuksia myönnettiin 1 145 järjestölle yhteensä 305 miljoonaa euroa. Lisäksi RAY:n tuotosta osoitettiin Valtiokonttorin käyttöön 110,4 miljoonaa euroa.

MAALISKUU: Pajatson maailmanmestaruus ratkesi. Maailmanmestariksi taituroi norjalainen Christen Romness. Alkukarsintoihin osallistui reilut 8 000 pelaajaa ympäri maan.

TOUKOKUU: Hallitus hyväksyi rahapeli-strategian ja vastuullisuusohjelman. Tavoitteena on ohjata pelitoimintaa suuntaan, joka ottaa entistä paremmin huomioon pelitoiminnasta aiheutuvat sosiaaliset haitat.

KESÄKUU: Täyspotti-pelisali avattiin Helsingin Kampppiin. Ensimmäisessä uuden ilmeen Täyspotissa otettiin käyttöön kesän aikana myös uusi automaattiruletti MegaStar.

RAY:n yhteiskuntavastuuraportti julkaistiin. Se kuvaa RAY:n vastuuta sosiaalisen, taloudellisen ja ympäristövastuun kannalta.

ELOKUU: Peluurin numero vaihtui ja muuttui maksuttomaksi. Ongelmapelaajille ja heidän läheisilleen tarkoitettu palvelunumero on 0800 100 101. Päivystäjät vastaavat puheluihin arkisin klo 12–18.

SYYSKUU: Rauno Saari nimitettiin RAY:n hallitukseen. Hän jatkaa sisäasiainministeriön edustajana Pekka Järviön tilalla.

Täyspotti-pelisali avattiin kauppakeskus Sellossa Espoossa. Sellon ja Itäkeskuksen Täyspoteissa voi pelata neljän automaatin ryhmäpokeria. Täyspoteja oli vuoden lopulla 25, kun Tikkurilan Täyspotin vuokrasopimus päättyi lokakuussa.

Uutuuspeli Loisto esiteltiin messuilla. Loisto edustaa grafiikaltaan, muotoilultaan ja ääniltään kokonaan uudenlaista pelimaailmaa. Loistossa on kolme uutta peliä. Se tulee markkinoille keväällä 2006.

MARRASKUU: Sinikka Mönkäre nimitettiin RAY:n toimitusjohtajaksi. Mönkäre siirtyy RAY:hyn helmikuun alussa ja ottaa toimitusjohtajan tehtävät vastaan 1.4.2006. Nykyinen toimitusjohtaja Markku Ruohonen jää tuolloin eläkkeelle. Mönkäre nimitys on määräaikainen ja päättyy 31.3.2012.

JOULUKUU: Pokeria ja Paletti esiteltiin messuilla. Uudet pelit ovat kosketusnäytöllisiä usean pelin automaatteja. Ne tulevat levitykseen vuoden 2006 aikana.

RAY:n avustusehdotus julkaistiin. Yleishyödylliset yhteisöt saavat avustuksina 295,5 miljoonaa euroa. Lisäksi Valtiokonttorin käyttöön osoitettiin 105 miljoonaa euroa.



RAY lyhyesti

Raha-automaattiyhdistys (RAY) perustettiin vuonna 1938 keräämään rahapelitoiminnalla varoja suomalaisten sosiaali- ja terveysjärjestöjen toiminnan tukemiseen. Vuonna 1962 RAY:stä tuli julkisoikeudellinen yhdistys. Tällä hetkellä siihen kuuluu 98 sosiaali- ja terveysalan järjestöä.

Päätösvaltaa RAY:ssä käyttävät hallitus ja yhdistyksen kokous, jossa ovat edustettuina kaikki jäsenjärjestöt. Hallituksen muodostavat seitsemän valtioneuvoston määräämää ja seitsemän yhdistyksen kokouksen valitsemaa edustajaa.

Avustukset jaetaan vuosittain sosiaali- ja terveysalan järjestöille harkinnanvaraisesti hakemusten perusteella. Hakijoita kohdellaan tasapuolisesti ja yhdenvertaisesti. Avustusten jakoa ohjaavat avustuslaki, RAY:n hallituksen linjaukset sekä sosiaali- ja terveysministeriön kanssa tehty tulossopimus.

Vastuullinen rahapelitoiminta

RAY:llä on yksinoikeus raha-automaatti-, kasinopeli- ja kasinotoimintaan. Yksinoikeus perustuu rahapelilupaan, ja sen tarkoituksena on varmistaa pelaajien oikeusturva, estää väärinkäytökset ja rikokset sekä vähentää pelaamisesta aiheutuvia sosiaalisia haittoja.

Nämä tavoitteet vastaavat samalla niitä perusteita, joiden nojalla EU sallii rahapelitoiminnan rajoittamisen. Yksinoikeuden kautta tapahtuva rahapelitoiminnan rajoittaminen korostaa vastuullisuuden merkitystä käytännön pelitoiminnan järjestämisessä.

RAY:n toimintaa ohjaa rahapelitoiminnan strategia, johon sisältyy vuonna 2005 laadittu vastuullisuusohjelma. Yhdeksänkohtaisella ohjelmalla pyritään varmistamaan, että RAY pystyy vastaamaan entistä paremmin yhteiskunnan odotuksiin.

Vastuulliseen toimintatapaan kuuluu, että pelitarjontaa ja sen tuottoja ei pyritä kasvattamaan pelaamisesta aiheutuvien sosiaalisten haittojen kustannuksella. Vuonna 2005 RAY:n rahapelitoiminnan tuotot kasvoivat 2,1 prosenttia, mikä ylitti asetetun tavoitteen. Toteutunut kasvu oli silti maltillinen ja vastuullisuusohjelman mukainen. Kotitalouksien käytettävissä olevat tulot kasvoivat nopeammin kuin RAY:n pelituotot. Tavoiteltua suurempaan tulokseen vaikutti myös pelaajien määrän kasvu.

YKSINOIKEUDEN KANNATUS, % "Raha-automaattitoiminnan harjoittamisen yksinoikeus on säilytettävä nykyisellään Raha-automaattiyhdistyksellä - RAY:llä"

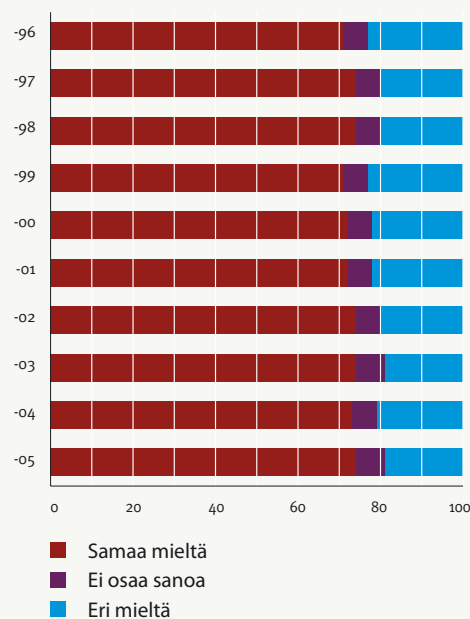

Lähde: Taloustutkimus Oy

KOTITALOUKSIEN RAHAPELIKULUTUS, %

Kulutus käytettävissä olevista tuloista RAY:n peleihin

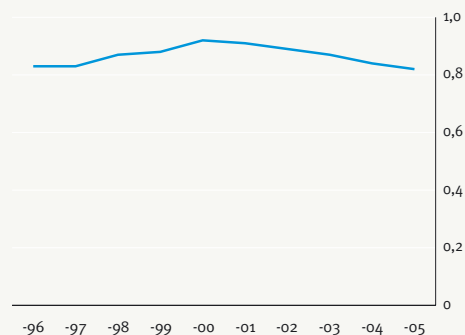

LIIKEVAIHTO 2005

Yhteensä 595,0 milj. €

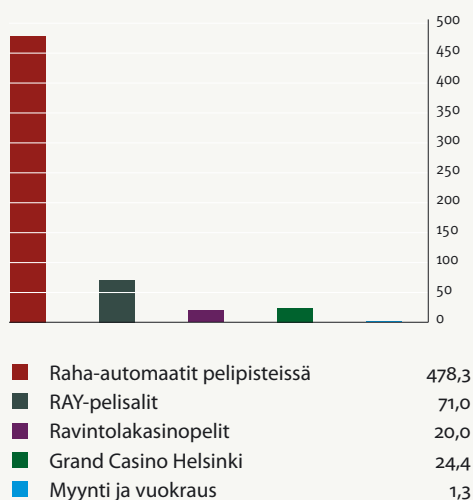

LIIKEVAIHDON KÄYTTÖ 2005

Yhteensä 595,0 milj. €

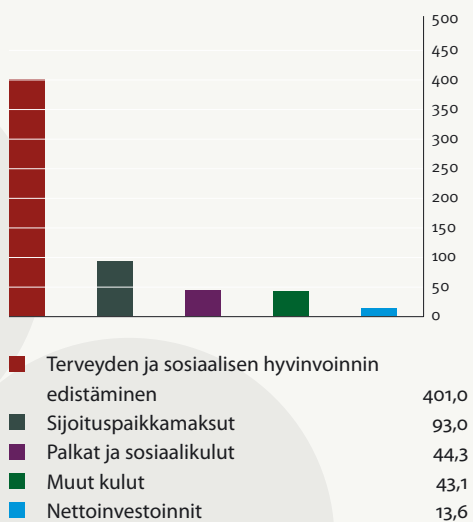

Tuottoa hyviin tarkoituksiin

Yhteiskuntavastuuseen kuuluu myös se, että RAY toimii taloudellisesti tehokkaasti ja tulouttaa pelitoiminnasta saamansa liikevoiton kokonaisuudessaan terveyden ja sosiaalisen hyvinvoinnin edistämiseen. Viime vuosina on sosiaali- ja terveysjärjestöjen avustuksiin käytetty 75 prosenttia eli noin 300 miljoonaa euroa. Sen lisäksi on eduskunnan päätöksen mukaisesti 25 prosenttia eli noin 100 miljoonaa euroa käytetty sotainvalidien hoitoon ja sotaveteraanien kuntoutuksesta aiheutuviin menoihin.

Järjestöjen saamat avustukset kohdistuvat heikoimmassa asemassa olevien tukeen sekä sosiaalisia ja terveysongelmia ehkäisevään toimintaan. Muita heikommassa asemassa ovat sosiaalisista ja taloudellisista vaikeuksista, pitkäaikaisesta työttömyydestä, päihde- tai mielenterveysongelmista kärsivät sekä asumisongelmaiset, köyhyydessä elävät, ylivelkaantuneet, vammaiset tai vaikeasti pitkäaikaissairaat henkilöt. Ehkäisevässä toiminnassa painottuvat suuret kansanterveydelliset ongelmat, kuten päihteet, mielenterveysongelmat, sydän- ja verisuonitaudit sekä tuki- ja liikuntaelinsairaudet.

YHTEISKUNTAVASTUUN KESKEISET TUNNUSLUVUT

RAY julkaisi vuodelta 2004 yhteiskuntavastuuraportin. Vuonna 2006 ei julkaista erillistä raporttia, mutta raportointia jatketaan vuosikertomuksessa ja RAY:n internet-sivuilla.

SOSIAALINEN VASTUU	2003	2004	2005
*RAY:n yksinoikeuden kannatus, % 15-74-vuotiaista	75	73	74
**Pelannut RAY:n raha-automaatteja vuoden aikana, % 15-74-vuotiaista	47	44	45
Vapaaehtoiset pelikiellot kasinossa	390	407	482
Vapaaehtoiset pelikiellot pelisaleissa	58	70	90
***Ongelmapelaajien osuus, % 15-74-vuotiaista	2,6	2,6	2,8
Sairauspoissaolot, %	3,4	3,6	3,6
Työtaturmat	51	35	17
Terveydenhoitoon käytetyt varat/henkilö, euroa	320	367	336
TALOUDELLINEN VASTUU			
Pelitoiminnan tuotto, milj. €	633	635	648
Arpajaisvero, milj. €	52	52	53
Liikevaihto, milj. €	581	583	595
Sijoituspaikkamaksut, milj. € (yhteistyökumppaneille)	92	91	93
Oman toiminnan kulut + investoinnit, milj. €	98	101	101
Vuoden tuottoa käytettävissä, milj. €	391	391	401
Aikaisempaa tuottoa käytettävissä, milj. €	15	25	0
Yhteensä käytettävissä, milj. €	406	415	401
Avustukset järjestöille, milj. €	308	305	296
Veteraanien kuntoutus, milj. € (Valtiokonttorille)	98	110	105
Palkkakustannukset, milj. €	41	43	44
Tilikauden voitto, milj. €	399	397	404
Tilikauden voitto, % liikevaihdosta	69	68	68
Henkilöstö vuoden lopussa	1 641	1 654	1 616
YMPÄRISTÖVASTUU			
Sähkön kulutus, MWh	4 192	3 328	2 555
Veden kulutus, m ³	4 500	3 000	4 500
Kaukolämmön kulutus, MWh	2 569	1 741	1 300
Ajetut kilometrit, milj. km	4,4	4,1	3,9

Tulokset perustuvat tutkimuksissa esitettyihin väittämiin tai kysymyksiin:

* "Raha-automaattitoiminnan harjoittamisen yksinoikeus on säilytettävä nykyisellään Raha-automaattiyhdistyksellä - RAY:llä"

** "Koska viimeksi olette pelannut RAY:n raha-automaattia"

*** "Pelaan itse ongelmallisen paljon raha-automaatteja" ja "Joku muu samassa asuinhuoneistossa vakinaisesti asuva pelaa ongelmallisen paljon raha-automaatteja".

Lähde: Taloustutkimus Oy

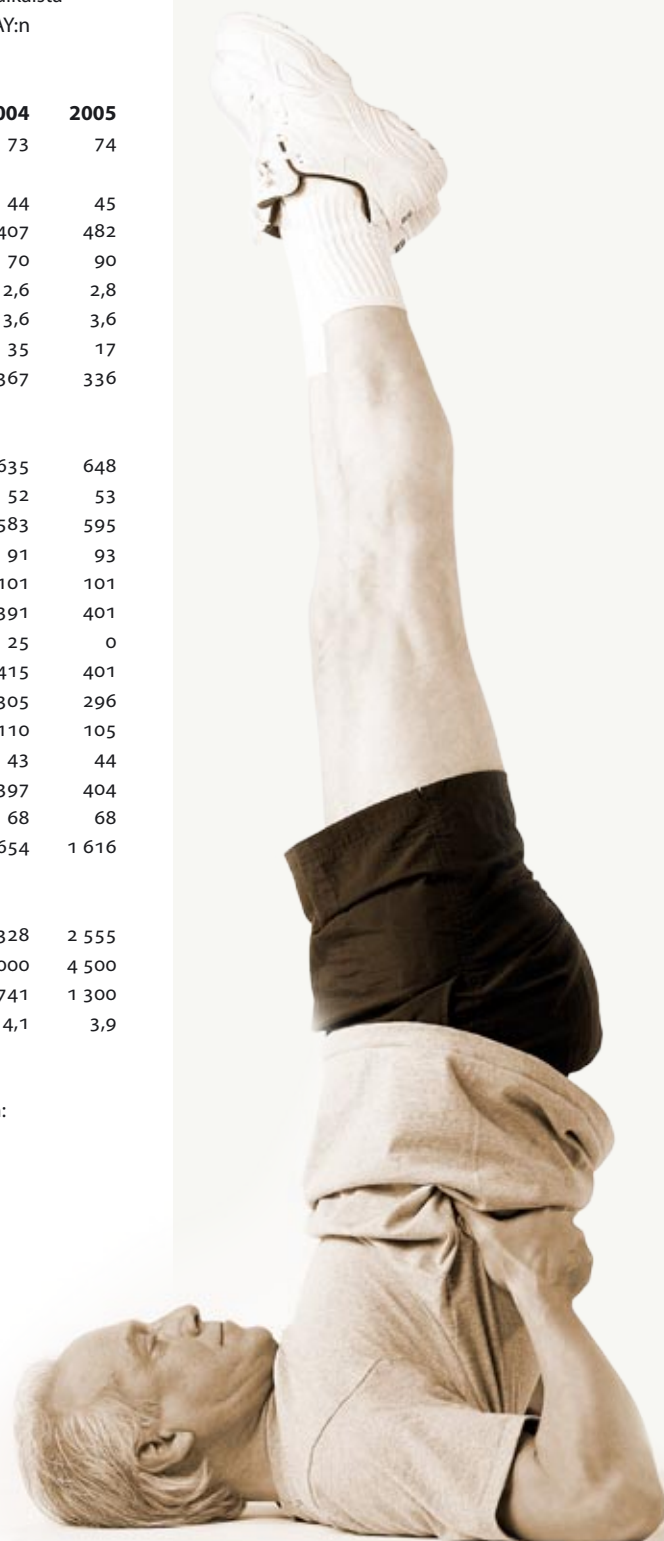

Pelieuron matka



Yli 450 miljoonaa euroa yhteiskunnallisiin tarkoituksiin:

1. PELITOIMINNAN TUOTOT 648,4 MILJOONAA JA TILIKAUDEN VOITTO 404,5 MILJOONAA EUROA

Yli 90 prosenttia RAY:n pelituotoista kertyy raha-automaateista. Kasinopelit tuovat vajaat 5 prosenttia ja Grand Casino Helsinki noin 4 prosenttia. Pelitoiminnan tuotoista maksettiin arpajaisveroa 53,4 miljoonaa euroa.

2. VALTIOKONTTORILLE 105 MILJOONAA EUROA

Valtiokonttorille osoitettua rahaa käytetään sotainvalidien hoitoon ja veteraanien kuntoutukseen.

3. AVUSTUKSIA HAKI 1 657 JÄRJESTÖÄ

Vuodelle 2006 järjestöt hakivat avustusta yhteensä 3 747 hankkeeseen tai toimintoon. Hakemusten yhteissumma oli 649,5 miljoonaa euroa.

4. HAKEMUKSET KÄSITELTIIN RAY:SSÄ JA AVUSTUKSISTA TEHTIIN ESITYS SOSIAALI- JA TERVEYSMINISTERIÖLLE

RAY:n avustusosasto kävi läpi kaikki hakemukset ja tarkasti rakennushankkeet. Valmistelun perusteella johtokunta laati ehdotuksen RAY:n hallitukselle, joka puolestaan teki avustusehdotuksen sosiaali- ja terveysministeriölle joulukuussa.

5. AVUSTUKSIIN 295,5 MILJOONAA

STM esitteli avustusehdotuksen valtioneuvostolle, joka teki avustuspäätöksen 1.2.2006. Avustuksia myönnettiin 1 118 järjestölle, joista 64 on uusia avustuksen saajia. Avustettavia toimintoja ja hankkeita on 2 414. Uusia avustuskohteita niistä on 512.

6. RAY MAKSAA AVUSTUKSET JA VALVOO NIIDEN KÄYTTÖÄ

Pääosa avustuksista maksetaan toteutuneiden kulujen mukaan. Vakiintuneet toiminta-avustukset maksetaan neljänä eränä vuoden mittaan. RAY varmistaa, että avustusten ehtoja on noudatettu tekemällä maksatus- ja vuosiselvitystarkastuksia ja ohjaus- ja tarkastuskäyntejä järjestöihin sekä tarkastamalla rakennushankkeita. Lisäksi arvioidaan, miten avustushakemuksissa esitetyt tavoitteet on saavutettu. RAY kouluttaa, ohjaa ja neuvoo järjestöjä avustusten käytössä.

Avustustoiminta

Vuonna 2005 pelitoiminnalla hankittuja varoja käytetään vuonna 2006 terveyden ja sosiaalisen hyvinvoinnin edistämiseen yhteensä 400,5 miljoonaa euroa. RAY vahvistaa aktiivista rooliaan. Se on valmistellut oman kehittämissuunnitelman lasten ja nuorten oppimisvaikeuksia varten. Ohjelma alkaa vuonna 2006.

RAY:n avustukset ovat tärkeä osa sosiaali- ja terveysjärjestöjen rahoitusta. Avustustoiminta perustuu lakiin raha-automaattiavustuksista sekä asetuksiin RAY:n hallinnosta ja eräistä avustuksiin sovellettavista määräajoista. Niiden pohjalta RAY:n hallitus on linjannut avustustoiminnan suuntaviivat ja painoalueet vuoteen 2007 asti.

Sosiaali- ja terveyspalvelujen rakennemuutoksen edetessä kunnat ulkoistavat omia toimintojaan, jolloin sekä järjestöjen että yritysten tuottamien palveluiden merkitys kasvaa. Uusien toimintamallien kehittäminen onkin välttämätöntä. Tässä sosiaali- ja terveysjärjestöjen merkitys on huomattava. RAY tukee laajasti rakennemuutosta kaikilla avustustoiminnan alueilla.

RAY pyrkii avustustoiminnassaan kilpailuneutraalisuuteen, minkä vuoksi viime vuosina on seurattu yksityisen yritysmuotoisen palvelutuotannon lisääntymistä eri toiminta-alueilla. Avustuslain mukaan avustusta voidaan myöntää, jos avustuksen myöntämisen arvioidaan aiheuttavan enintään vähäisiä kilpailua ja markkinoiden toimintaa vääristäviä vaikutuksia.

AVUSTUKSET TULOSALUEITTAIN

Milj. €

	2004	2005	2006
Kansalaisjärjestötoiminta	105,9	114,2	112,5
Eriyisryhmien asuminen	60,2	52,2	41,0
Kuntoutus	45,5	39,4	37,8
Kotona selviytyminen ja omaisten tukeminen	29,1	29,5	31,9
Kriisipalvelut	22,4	27,2	32,5
Kurssi-, leiri- ja lomatoiminta	19,8	20,1	20,3
Päiväkeskus- ja työtoiminta	25,1	22,4	19,5
Yhteensä	308,0	305,0	295,5

PROJEKTIT, TOIMINTA-AVUSTUKSET JA INVESTOINNIT

Milj. €

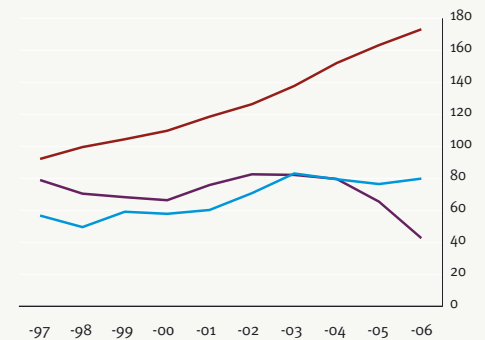

- Toiminta-avustukset
- Investointiavustukset
- Projektiavustukset

Vaikeuksien ennaltaehkäisyä

Avustustoiminnalla on kaksi päälinjaa: avustuksia suunnataan heikoimmassa asemassa olevien tukeen, palveluihin ja omaehtoisen aktiivisuuden edistämiseen sekä ongelmia ehkäisevään toimintaan.

Muita heikommassa asemassa ovat ne, joiden osalle kasaantuvat sosiaaliset ja taloudelliset vaikeudet, pitkäaikainen työttömyys, päihde- tai mielenterveysongelmat, asumisongelmat, köyhyys, ylivelkaantuminen, vammaisuus tai vaikeat pitkäaikaisraudat. Kohderyhmiin kuuluvat myös paljon apua ja tukea tarvitsevat ikääntyvät kansalaiset sekä lapset, nuoret ja perheet. Avustuksilla halutaan edistää kansalaisten omaa aktiivisuutta, itsenäistä selviytymistä ja elämänhallintaa.

Ongelmia ehkäisevän toiminnan painopisteet ovat suurten kansanterveysongelmien ehkäisemiseen ja syrjäytymiskehityksen katkaisemiseen tähtäävissä hankkeissa. Avustuksia suunnataan terveyden sekä työ- ja toimintakyvyn edistämiseen. Sen lisäksi luodaan edellytyksiä huono-osaisuuden havaitsemiseksi sekä passivoituneiden kansalaisten saamiseksi palvelujen ja tukijärjestelmien piiriin.



Avustukset vuodelle 2006

Vuonna 2005 kertynyttä tuottoa käytetään vuonna 2006 terveyden ja sosiaalisen hyvinvoinnin edistämiseen yhteensä 400,5 miljoonaa euroa. Järjestöille siitä jaetaan avustuksina 295,5 miljoonaa euroa. Lisäksi Valtiokonttorille osoitetaan 105 miljoonaa euroa käytettäväksi sotainvalidien hoitoon ja veteraanien kuntoutukseen. Avustuksia myönnettiin 1 118 hakijalle kaikkiaan 2 414 kohteeseen. RAY:n hallituksen avustusehdotus valmistui joulukuussa.

Hakijoita oli 1 657 ja haettuja avustuskohteita 3 747. Haettujen avustusten määrä oli 649,5 miljoonaa euroa. Yleisavustusten, kohdennettujen toiminta-avustusten sekä projektiavustusten määrä kasvoi, investointiavustusten määrä taas väheni. Tuki erityisryhmien asumiseen väheni ja kriisipalveluihin kasvoi.

Järjestötyötä ja vapaaehtoistoimintaa

RAY-avustukset kohdentuvat sosiaali- ja terveysalan järjestötyöhön ja vapaaehtoistoimintaan, kotona asumisen ja omaishoitajien tukemiseen, erityisryhmien asumisongelmien lievittämiseen, päiväkeskuksiin, erilaisiin toimintakykyä ylläpitäviin toimintoihin, kriisiauttamiseen sekä kurssi-, leiri- ja lomatoimintaan. Investointiavustusten määrän vähetessä toiminta- ja kehittämisavustukset kasvavat.

Ongelmia, joiden parissa järjestöt työskentelevät, ovat päihteiden käyttö, sydän- ja verisuonitaudit, tuki- ja liikuntaelinsairaudet sekä mielenterveysongelmat. Järjestöt tukevat toiminnoillaan heikoimmassa asemassa olevien ryhmien selviytymistä. Näitä ovat vammaisryhmät ja vajaakuntoiset, vanhukset, pitkäaikaissairaat, asunnottomat, syrjäytymisuhan alaiset nuoret sekä maahanmuuttajat. Avustuksilla pyritään vahvistamaan perheiden asemaa ja edistämään lastensuojelullisia tavoitteita.

HAETUT JA MYÖNNETYT AVUSTUKSET

	2004	2005	2006
Haetut avustukset, milj. €	842	723	650
Haetut avustuskohteet, kpl	4 019	3 990	3 743
Myönnetty avustukset, milj. €	308	305	296
Myönnetty avustuskohteet, kpl	2 422	2 433	2 414

SUURIMMAT AVUSTUKSENSAAJAT 2006

Milj. €

Näkövammaisten Keskusliitto ry	9,1
Ensi- ja turvakotien liitto ry	6,9
Y-Säätiö	5,7
Kuurojen Liitto ry	4,3
Invalidiliitto ry	4,0
Suomen Mielenterveysseura ry	3,8
Suomen Punainen Risti	3,7
Asumispalvelusäätiö ASPA	3,7
Kehitysvammaliitto ry	3,6
Kuulonhuoltoliitto ry	3,5

Oma ohjelma oppimisvaikeuksiin

RAY aktivoi rooliaan ja valmisteli vuonna 2005 oman kehittämisohjelman. Sen tavoitteena on uusien toimintamallien etsiminen lasten ja nuorten oppimisvaikeuksien varhaiseen toteamiseen sekä niistä aiheutuvan syrjäytymiskehityksen estäminen tai katkaiseminen. Ohjelma käynnistyy vuonna 2006.

Oppimisvaikeuksien tunnistaminen ja merkityksen tiedostaminen syrjäytymiskehityksen taustalla on ilmiönä verrattain uusi. Tieto-intensiivisessä yhteiskunnassa riski syrjäytyä oppimisvaikeuksien johdosta on suuri ja kasvaa jatkuvasti.

Avustusta myönnettiin 12 järjestölle 13 kohteeseen, yhteensä 1,4 miljoonaa euroa. Avustukset kohdentuvat oppimisvaikeuksien tunnistamiseen ja määrittelyyn, oppimisvaikeuksista kärsivien tuki- ja selviytymiskeinojen, oppimismenetelmien ja -materiaalien sekä erilaisten kuntoutusmenetelmien kehittämiseen. Ohjelmaan liittyvän hakemuksen jätti 28 järjestöä yhteensä 31 kohteeseen. Haettujen avustusten määrä oli yhteensä 3,7 miljoonaa euroa. Uudet hankkeet voivat hakea avustusta ohjelmaan vielä keväällä 2006.



RAY on viime vuosina osallistunut kansallisiin terveys- ja alkoholi-ohjelmiin. Se on mukana myös ikääntyneiden kansalaisten toimintakykyä edistävässä Voimaa vanhuuteen -ohjelmassa sekä pääkaupunkiseudun asunnottomuusohjelmassa. Näitä tuetaan myös vuonna 2006.

Kansalaisjärjestötoiminta korostuu

Lisää avustuksia saavat monet kansalaisjärjestöjen toimintamuodot, kuten edunvalvonta, vaikuttaminen, kehittämistoiminta sekä tukea tarvitsevien kansalaisten ja perheiden auttaminen vertaistuellalla ja vapaaehtoistoiminnalla. Myös järjestöjen neuvontatyötä sekä ehkäisevää toimintaa voidaan lisätä.

Kansalaisjärjestötoiminta ja järjestölähtöinen auttamistoiminta painottuvat jatkossa, kun myytäväksi tarkoitettuihin palveluihin kohdentuu aiempaa vähemmän avustuksia.

Lastensuojelua ja nuorisotyötä

Lastensuojelun ja nuorisotyön edistämiseen kohdennetaan avustuksia yhteensä 40 miljoonaa euroa. Lastensuojelujärjestöjen perusavustusten lisäksi avustetaan perhekuntoutusta sekä erilaisia vanhemmuutta tukevia ja syrjäytymistä ehkäiseviä vertaisavun muotoja. Myös perheväkivallan ehkäisy ja sen hoitaminen ovat keskeisessä roolissa.

Lastensuojelun avustuksista lähes 9 miljoonaa euroa kohdistuu akuuttien ongelmatilanteiden selvittämiseen liittyviin kriisipalveluihin. Päihdeongelmaisten äitien hoitomallien kehittämiseen myönnettiin avustuksia 4,5 miljoonaa euroa.

Nuorisotyössä keskeisiä alueita ovat syrjäytymisen ehkäisy, työllistymisen edistäminen sekä väkivallan ja päihdeongelmien ehkäisy. Nuorisoasuntojen rakentamiseen myönnettyillä 3,8 miljoonan euron avustuksilla saatetaan loppuun jo aloitettuja asuntohankkeita. Lisäksi käynnistetään 230 uuden nuorisoasunnon hankkiminen tai rakentaminen.

JÄRJESTÖJEN TUNNUSLUKUJA

Tiedot 1 113 RAY:n avustamalta järjestöltä
vuodelta 2004

Toiminnan yhteenlasketut kulut, milj. €	1 725
Palkattu henkilöstö	28 651
Henkilöjäsenten määrä	1 969 116*
Vapaaehtoistyöntekijöiden määrä	206 212*
Jäsenyhdistyksiä	15 725

* Osa luvuissa mukana olevista on jäsenenä tai vapaaehtoisena useassa eri järjestössä.

Maahanmuuttajien ongelmia ennaltaehkäistään

RAY:n avustaman maahanmuuttajatyön kohderyhminä ovat erityisesti vaikeuksissa olevat lapset ja nuoret, suuret lapsiperheet, lapsiperheiden äidit, traumatisoituneet sekä mielenterveys- ja päihde-ongelmista kärsivät maahanmuuttajat.

Ulkomaalaisia asuu Suomessa noin 110 000, joista pakolaisia tai turvapaikan hakijoita on viidennes. Kotouttamislaki, jonka avulla valtio pyrkii edistämään maahanmuuttajien etnisten ryhmien kotoutumista, asettaa velvoitteita lähinnä kunnille, työhallinnolle ja sosiaalitoimelle. Koska laki koskee vain työkäisiä, toimenpiteiden ulkopuolelle jäävät lapset, nuoret, kotiäidit sekä vanhukset.

Kidutettujen pakolaisten kuntoutus on käynnistymisestäään lähtien ollut RAY-avusteista toimintaa. Maahanmuuttajien päihde- ja mielenterveysongelmien hoitamisessa järjestöillä on merkittävä rooli. Lähes 80 järjestöä saa avustusta maahanmuuttajatyöhön.



Avustukset oikeisiin kohteisiin

RAY maksaa myönnetyt avustukset ja valvoo, että avustuksia käytetään tarkoituksenmukaisesti ja tuloksellisesti. Vuoden aikana käsiteltiin lähes 6 000 maksupyyntöä. Pääosa avustuksista maksetaan projektista tai hankkeesta toteutuneisiin, hyväksyttäviin kuluihin. Vakiintuneet toiminta-avustukset maksetaan neljänä yhtä suurena eränä vuoden mittaan. RAY tarkastaa maksatuksen yhteydessä esitettävät selvitykset sekä avustusten käytöstä annettavat vuosiselvitykset ja mahdolliset erilliselvitykset.

Avustusten käyttöä valvotaan lisäksi järjestöihin tehtävillä ohjaus- ja tarkastuskäynneillä, pyytämällä harkinnan mukaan lisäselvityksiä sekä tarkastamalla avustettavat rakennushankkeet.

RAY:n avustusosasto neuvoo ja toimii kouluttajana järjestöjen omissa koulutustilaisuuksissa. Uusille avustuksia saaville järjestöille sekä järjestöjen uusille toimihenkilöille järjestettiin koulutustilaisuuksia.

Vaikutuksia seurataan

Avustustoiminnan vaikutuksia seurataan sekä omana työnä että ulkopuolisilta asiantuntijoilta tilatuilla tutkimuksilla ja arvioinneilla. Kertomusvuonna avustustoiminnan raporttisarjassa julkaistiin suomalaisia potilasjärjestöjä kuvaava raportti sekä arviointiraportti järjestöjen viestintä- ja tiedotustoiminnasta. Mielenterveystyön klubitalojen, kaksoisdiagnoosipotilaiden palvelujen kehittämishankkeiden sekä ikäihmisten toimintakyvyn edistämistä tukevien hankkeiden arvioinnit jatkuvat vuoteen 2007.

Avustusosastolla käynnistettiin selvitys, jossa arvioidaan yleisavustuksia sekä niiden suhdetta kohdennettuihin toiminta-avustuksiin. Sen lisäksi arvioidaan yleisavustusten kilpailuvaikutuksia järjestöissä. Selvitystyö jatkuu vielä vuonna 2006. Vuoden 2006 avustusten saajat on lueteltu tämän vuosikertomuksen lopussa.

VALVONNAN TUNNUSLUKUJA

	2003	2004	2005
Maksupyynnöt	6 113	6 274	5 884
Vuosiselvitykset	1 206	1 270	1 252
Tarkastuskäynnit	55	54	96

Rahapelitoiminta

PELAAMISEN YLEISYYS

”Milloin viimeksi pelasitte rahavoittoja antavaa automaattia?” Viimeisen vuoden aikana pelanneiden osuus (prosenttia 15–74-vuotiaista)

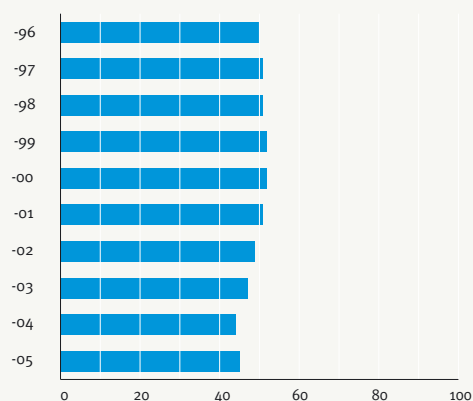

Lähde: Taloustutkimus Oy

Viime vuoden lopussa RAY:n pelit tarjosivat jännitystä ja ajankulua yli 9 000 pelipisteessä yhteistyökumppaneiden liiketiloissa ja omissa pelisaleissa. Vuoden taloudellinen tulos muodostui hieman odotettua paremmaksi, kun liikevaihto kasvoi 2,1 prosenttia. Tavoitteeksi oli asetettu 1,3 prosenttia. Kasvun taustalla olivat pelaajakunnan määrän ennakoitua positiivisempi kehitys ja ostovoiman paraneminen. Kesällä 2005 pelaajakunnan supistuminen pysähtyi ja pelaajien määrä lähti kasvuun.

RAY:n toiminnan periaatteena on vastuullinen rahapelitoiminta. RAY:n pelitoiminnan vastuullisuusohjelma hyväksyttiin RAY:n hallituksessa ja esiteltiin kesällä 2005. Vastuullisuusohjelman tavoitteena on kehittää pelitoimintaa ottamaan entistä paremmin huomioon sosiaaliset vaikutukset.

Lähtökohtana on kasvattaa pelitoiminnan tuottoja maltillisesti. Tärkeimpinä ohjaavina tekijöinä ovat kotitalouksien käytettävissä olevien tulojen kehitys ja pelaajakunnan laajuus. Tavoitteena on estää pelaamisen liiallinen keskittyminen ja sen mahdollisesti aiheuttamat sosiaaliset haitat. Tähän pyritään tavoittelemalla mahdollisimman laajaa, mutta samalla maltillisesti pelaavaa asiakaskuntaa. Tavoitetta tuetaan tuotekehityksellä sekä tuottamalla tietoa ja apuvälineitä pelaamisen hallinnan tueksi. Tuotekehitystä ja jakelua ohjataan sosiaalisten vaikutusten arvioinnilla, joka perustuu vuonna 2005 kehitettyyn malliin. Ohjelmaan liittyy myös toimenpiteitä, joilla pyritään tehokkaammin estämään alaikäisten pelaaminen.

Rahapelitoiminnan ympäristö muuttuu jatkuvasti. Uudet pelitottumukset ja jakelu internetissä ovat Suomessakin jo arkipäivää. RAY:n pelit ovat pelattavina julkisissa, valvotuissa tiloissa. Tästä lähtökohdasta toimintaa kehitetään edelleen vastuullisempaan suuntaan.

RAY hakee rahapelilupaa seuraavalle toimilupakaudelle 2007 – 2011 raha-automaatti- ja kasinopelien toimeenpanemiseen ja pelikasino-toimintaan. Vastuullisuusohjelman lähtökohtien mukaisesti RAY ei pyri lisäämään pelitarjontaan, vaan hakee lupaa nykyisen luvan mukaiselle pelimäärälle ja yhteen pelikasinoon.

Rahapelitoiminnan vastuullisuusohjelma

- RAY tarjoaa pelejään ainoastaan julkisissa ja valvottavissa tiloissa. Rahapelejä ei suunnitella internetiin tai matkapuhelimeen.
- RAY ei tavoittele korkeaa tuottoa sosiaalisten ongelmien kasvun kustannuksella, vaan suhteuttaa tuottotavoitteensa pelaajakunnassa ja sen rakenteessa sekä kansalaisten ansio-
tasossa tapahtuvaan kehitykseen.
- RAY:n tavoitteena on mahdollisimman laaja, kohtuullisesti pelaava asiakaskunta, mikä edellyttää kiinnostavan ja monipuolisen pelivalikoiman kehittämistä.
- RAY laatii systemaattisen sosiaalisten vaikutusten arviointimallin, jonka avulla jokainen uusi peli- ja jakeluinnovaatio arvioidaan ja testataan ennen käyttöönottoa.
- RAY haluaa estää alaikäisten laittoman pelaamisen, jonka vuoksi pelitilojen valvottavuutta parannetaan ja alaikäisten pelaamisen seuranta tehostetaan.
- RAY harjoittaa yrityskuvamainontaa, jonka avulla kerrotaan RAY:n tuoton käytöstä ja RAY:n toiminnasta. Pelien tuotemainontaa RAY harjoittaa vain rajoitetusti ja kohdennetusti.
- RAY parantaa ongelmien ehkäisemiseksi ja tietoisuuden lisäämiseksi peleihin liittyvän informaation jakelua ja kehittää teknologiaa, jonka avulla pelaaja voi itse kontrolloida omaa pelaamistaan.
- RAY kouluttaa henkilökuntansa kohtaamaan peliongelman ja huolehtii pelihenkilökunnan valmiuksien ylläpitämisestä sekä tuottaa ja välittää tätä tukevaa materiaalia.
- RAY osallistuu ongelmapelaajille ja heidän läheisilleen tarkoitettujen auttavien puhelimen (Peluuri) rahoittamiseen ja kehittämiseen sekä tiedottaa Peluurin palveluista kaikkialla, missä RAY:n pelejä on.



Kokonaistuotot kasvoivat hallitusti

RAY:n rahapelituotot olivat 648,4 miljoonaa euroa, missä on kasvua 2,1 prosenttia. Kokonaistuotosta 91,0 prosenttia kertyi raha-automaateista, kasinopelien osuus oli 4,7 prosenttia ja Grand Casino Helsingin osuus 4,1 prosenttia. Kaikkiaan rahapelien kulutus Suomessa kasvoi 2,1 prosenttia. Yksinoikeusyhteisöjen tuotot olivat yhteensä 1 337 miljoonaa euroa.

Yhteistyökumppaneiden tiloissa sijaitsevien raha-automaattien tuotto oli 522,7 miljoonaa euroa, jossa on kasvua 1,1 prosenttia edelliseen vuoteen. Tuotot kasvoivat eniten kaupoissa ja liikenneasemilla.

RAY-pelisalien tuotto oli yhteensä 77,3 miljoonaa euroa, jossa on kasvua edelliseen vuoteen 4,9 prosenttia. Asiakaskäyntejä oli vuoden aikana yhteensä 8,5 miljoonaa, joka on noin 5 prosenttia vähemmän kuin edellisenä vuonna. Pelisaleissa raha-automaattituotot olivat 68,6 miljoonaa euroa, jossa kasvua edelliseen vuoteen on 5,1 prosenttia. Kasinopelien tuotot olivat 8,7 miljoonaa euroa, mikä on 3,7 prosenttia edellistä vuotta enemmän.

Ravintolakasinopelien tuotto oli 21,7 miljoonaa euroa, mikä on 9 prosenttia edellisvuotta enemmän. Tuotoista 65 prosenttia kertyy perjantai- ja lauantaiöiltä. Pelikertoja ravintoloissa oli 59 100 ja pelitunteja 311 000, mikä on vajaan prosentin vähemmän kuin vuotta aiemmin.

Yhteistyökumppaneille maksettiin korvauksia raha-automaattien sijoittamisesta 88,7 miljoonaa euroa. Ravintoloille maksettiin kasinopelien sijoituspaikkamaksuja 4,3 miljoonaa euroa. Syksyllä 2005 aloitettiin kasinopelituottojen suoraveloitus, jonka piirissä oli jo puolet pelipaikoista vuoden lopussa.

RAY tarjosi raha-automaatteja ja kasinopelejä yhteistyökumppaneiden kanssa yli 9 000 pelipaikassa. Yhteistyökumppaneiden tiloissa oli vuoden lopussa noin 17 000 raha-automaattia 9 100 eri pelipisteessä ja 355 pelipöytää yli 300 ravintolassa. Black Jack -pelejä oli 278, ruletteja 70, Red Dog -pelejä 3 ja uusia Bull Dog -pelejä 4.

RAY-pelisaleja oli vuoden lopussa 55. Näistä 28 oli Potti-pelisaleja, joissa on raha-automaatteja. Täyspotteja, joissa on automaattien lisäksi kasinopelejä ja kassapalvelu, oli 25. Ravintolapalveluja tarjoavia Club RAY -pelisaleja oli 2. Pelisaleissa oli vuoden päättyessä 1 847 raha-automaattia ja 59 kasinopelipöytää.

Vuonna 2005 avattiin uudet Täyspotit Helsingin Kampin sekä Espoon Sellon kauppakeskuksiin. Nämä uuden ajan Täyspotit suunnitteli Arkkitehtitoimisto Pekka Helin & co. Tikkurilan Täyspotti lopetti toimintansa vuokrasopimuksen päättymisen vuoksi. Pelisaleissa vuoden 2004 syksyllä alkanut kokeilu rahan nostosta pankkikortilla pelisalin kassalta vakiinnutettiin pysyväksi käytännöksi muutamissa pelisaleissa. Uusi Potti-pelitali avattiin Nokialla. Kertomusvuonna aloitettiin Potti-pelitalin uuden ilmeen suunnittelu.

RAHAPELITOIMINNAN TUNNUSLUKUJA

RAHAPELIT, KPL	2003	2004	2005
Raha-automaatteja pelipisteissä	15 782	16 478	16 794
Ravintolakasinopelejä	349	354	355
SIJOITUSPAIKAT JA -MAKSUT			
Pelipisteet (kpl), raha-automaatit	9 102	9 154	9 099
Sijoituspaikkamaksut, milj. €	86	88	89
Pelipisteet (kpl), kasinopelit	287	313	311
Sijoituspaikkamaksut, milj. €	4	4	4
PELISALIT, KPL			
Täyspotit	24	24	25
Potit	25	27	28
Club RAY -pelisalit	2	2	2
PELITOIMINNAN LIIKEVAIHTO, MILJ. €			
Raha-automaatit pelipisteissä	476	473	478
Ravintolakasinopelit	18	18	20
Pelisalit	67	68	71
Grand Casino Helsinki	20	23	24
ASIAKASKÄYNNIT, 1 000 HLÖÄ/VUOSI			
Pelisalit	9 000	9 000	8 500
Grand Casino Helsinki	203	256	275

Uutuuksia tulevaisuuteen

Helsinki Design Week -tapahtumassa ja Habitare-messuilla esiteltiin uudentyypinen peliautomaatti Loisto. Siinä on pelien lisäksi kiinnitetty erityistä huomiota automaatin muotoiluun. Tyylikkäisiin ravintoloihin tarkoitettun Loiston ulkoasun suunnitteli teollinen muotoilija Hannu Kähkönen. Joulukuussa esiteltiin uudet moniautomaatit Pokeria ja Paletti. Uudet automaattit tulevat markkinoille vuonna 2006.

Täyspotti Kampissa otettiin kokeilukäyttöön uudenlainen pääteruletti MegaStar. Se on lajissaan ainoa Suomessa, ja sitä voi pelata samanaikaisesti kahdeksan pelaajaa. Itäkeskuksen ja Leppävaaran Täyspoteissa otettiin käyttöön ryhmäpokeri, jossa neljältä automaatilta voi osallistua samaan pokeripeliin. Myös uudet Täyspottien automaattit Sole, Luna ja Jokeripokeri tulivat markkinoille. Uusina kasinopelipöytinä kokeiltiin Bull Dogia sekä Triple Bet Pokeria.

Ravintolakasinojen pelikalustovalikoimaan otettiin rungostaan valaistu pöytämallisto, joka sopii ulkonäöltään monien yöravintoloiden ilmeeseen. Vaatimukset entistä tyylikkäämmille peleille ovat kasvaneet.

Automaattikalustoa uusittiin 2 500:lla uuden teknologiasukupolven raha-automaatilla. Uuteen teknologiaan perustuvien pelien suunnittelua jatkettiin. Uudelle alustalle siirrettiin myös vanhaan teknologiaan perustuvia pelejä. Perusteknologiaa kehitettiin 3D-grafiikan esittämiseen. Erityisesti moniautomaattien pelivalikoimaa kasvattavien uusien pelien suunnittelu käynnistyi. Ne ovat jatkossa hyvin keskeinen kehityskohde ja kokeilualusta.



Sähköisen maksamisen kokeiluhanke jatkuu

Kertomusvuonna aloitettiin sähköisen maksamisen hanke. Uuden maksutavan kehittämällä pyritään pelaamisen parempaan hallintaan. Tavoitteena on lisäksi tarjota mahdollisuus pelata RAY:n pelejä ilman, että sopivien maksuvälineiden puute estää pelaamisen. Hanke on edennyt kokeiluvaiheeseen. Vuonna 2006 kokeillaan muutamia yleisesti käytössä olevia sähköisen maksamisen tapoja.

Alle 15-vuotias ei voi maksaa pelaamistaan sähköisesti. Maksamista ei voi edelleenkaan tehdä velaksi. Liikapelien estämiseksi ostokertoja ja -määriä rajoitetaan. Myös pelaaja voi asettaa itselleen ostopäätöksiä tai -kieltoja.

Uusille peleille ja maksutavoille luo pohjaa kertomusvuonna jatkunut automaattiverkon uudistamishanke. Mittavassa hankkeessa siirrytään sähkö- ja puhelinverkoista datasiirtoverkkoon. Tämä mahdollistaa tiedonsiirron reaaliaikaisuuden ja kaksisuuntaisuuden. Uusi verkko näkyy pelaajille uudenlaisina peleinä ja toimintoina. Jatkossa uusi automaattiverkko muodostaa perustan myös laajemmille ryhmäpelikonaisuuksille, joiden vaatima perustoinnallisuuden määrittely käynnistyi vuoden 2005 lopussa. Verkkoa on kokeiltu vuoden 2006 alussa. Sen kehitysprojekti jatkuu.

Pelaamisen valvonta tiukentuu

Yhteistyökumppaneiden liiketiloissa olevien raha-automaattien pelipisteiden valvonta on haasteellista ja edellyttää RAY:n ja yrittäjän hyvää yhteistyötä. Pelipisteissä pelaamisen ikäraja on 15 vuotta. Tätä nuoremmat saavat pelata samaan perheeseen kuuluvan täysikäisen suostumuksella ja läsnä ollessa.

Alaikäisten laitonta pelaamista valvoo liikepaikan henkilökunta. RAY:n henkilökunta seuraa valvonnan onnistumista liikkeessaan pelipisteissä. Asiaa seurataan myös havainnointi- ja kyselytutkimuksin. Vuonna 2005 alaikäisten pelaamisesta tehtiin yhteensä 278 ilmoitusta. Jokainen ilmoitus käsiteltiin, ja yhteistyökumppanin kanssa sovittiin mahdollisista valvontaa parantavista toimenpiteistä. Puutteellisen valvonnan johdosta poistettiin seitsemän automaattia. Ilmoitusten määrä lisääntyi edellisvuodesta toimintamallin päivittämisen myötä.

Pelipisteille tehtiin kehityssuunnitelma, jolla pyritään alaikäisten pelaamisen valvonnan tehostamiseen. Syksyllä saatiin valmiiksi yhteistyökumppaneille laaja ohjelmaehdotus, joka käynnistyy vuonna 2006. Ohjelmaan liittyy myös koulutusjärjestelmä. Yhteistyökumppanit ovat ottaneet valvonnan uudet suunnitelmat hyvin vastaan. RAY:n pelisaleissa ikäraja on 18 vuotta. Ikäraja koskee pelisaliin pääsyä ja sitä valvoo henkilökunta.

RAHA-AUTOMAATTIEN ONGELMAPELAAJIEN VÄESTÖOSUUS, %

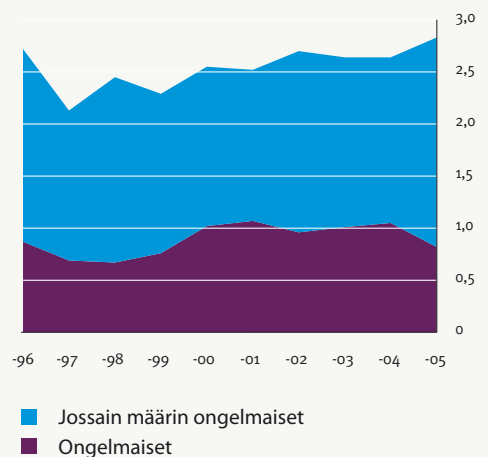

Lähde: Taloustutkimus Oy

Vuonna 2005 kehitettiin systemaattinen sosiaalisten vaikutusten arviointimalli, jolla arvioidaan pelien profiilit erilaisin muuttujin. Kaikki vanhat pelit on arvioitu, ja uudet arvioidaan tuotekehityksen yhteydessä. Arviointi ohjaa tuotekehitystä ja jakelua.

Syksyllä aloitetulla ”Pieni hetki. Se riittää” -kampanjalla edistetään maltillisen pelaamisen kulttuuria. Tietoisin valintoihin perustuvan pelaamisen tueksi kehitettiin Pelihenki-toiminto, jonka avulla pelaaja voi halutessaan seurata ja rajoittaa pelaamiseen käyttämänsä aikaa ja rahaa. Pelihenki on ensimmäisenä mukana Loistossa.

Liikapaamiseen liittyvää materiaalia sekä auttavan puhelimen Peluurin yhteystietokortteja on saatavilla kaikissa RAY:n pelipaikoissa. Asiakaspalveluhenkilökunta kertoo tarvittaessa Peluuripalvelusta. Pelisaleissa asiakkaan on mahdollista sopia vapaaehtoisesta pääsykiellosta, mikäli hän ei muuten pysty kontrolloimaan pelaamistaan. Vuoden 2005 aikana vapaaehtoisia pääsykieltosopimuksia tehtiin 90 asiakkaan kanssa.

Oma valmistus vilkasta

Varmistaakseen pelien luotettavuuden, turvallisuuden ja korkean laadun RAY suunnittelee ja valmistaa pelinsä pääsääntöisesti itse. Omalta tehtaalta valmistui 3 140 raha-automaattia ja 39 kasinopelipöytää. Tuotannon arvo oli kaikkiaan 12,8 miljoonaa euroa. Lisäantynyt materiaalien kierrätys ja osien uudelleenkäytön hyödyntäminen toivat yhteensä noin 1,8 miljoonan euron säästöt. Toiminnan kehittämiseksi keskityttiin uusien tuotteiden sisäänajoon, luotettavan toimitusverkoston rakentamiseen ja kokonaisvaltaisen laadun hallintaan.

Automaattien teknistä laatua parantavat muutostyöt vähensivät merkittävästi automaattien vikoja. Uuden teknologiasukupolven automaateissa vikojen määrä automaattia kohti väheni vuoden aikana peräti 46 prosenttia. Kaikkien automaattien osalta viat vähenivät 17 prosenttia edelliseen vuoteen verrattuna. Tämä paransi asiakaspalvelun laatua ja toiminnallista tehokkuutta huomattavasti.

Grand Casino Helsinki

Vuonna 2004 avattu pelikasino Grand Casino Helsinki saavutti toimintavuonna sille asetetut tavoitteet. Pelien tuotto nousi 26,7 miljoonaan euroon, jossa oli kasvua 8,7 prosenttia. Tuottokehitys perustui pääosin automaattipelien tuoton kasvuun. Ne tuottivat noin 72 prosenttia kokonaistuotosta. Pelipöytien tuotto oli neljä prosenttia pienempi kuin vuonna 2004. Tämä on yleinen kansainvälinen suuntaus. Sitä on vauhdittanut tuotekehitys, joka mahdollistaa pöytäpeliiin osallistumisen peliautomaatin välityksellä.

Asiakaskäyntien määrä kehittyi samassa suhteessa kuin pelien tuotto. Asiakaskäyntien määrä oli 275 000, missä oli kasvua edellisvuodesta 7,9 prosenttia. Uusia asiakkaita oli noin 40 000 henkilöä. Myös Show & Dinner -tuote sekä moninaiset yritys- ja pelipaketit vetivät kasinolle uusia kävijöitä. Kävijöiden määrällisen kasvun lisäksi merkillepantavaa oli asiakaskunnan monipuolistuminen.

Nettipokeri on voimakkaasti lisännyt pokerin harrastajien määrää, mikä näkyy myös kasinon pokerihuoneessa. Erityisesti pokeriturnaukset ovat olleet suosittuja. Kasino järjestää pokeripelien viikkoturnauksia sekä kaksi suurta kansainvälistä turnausta vuosittain. Internetin vaikutuksesta pokerin pelaajien keski-ikä on kasinolla laskenut huomattavasti.

Kasinon kaikki pelipöydät tuottivat vuonna 2005 noin 7,3 miljoonaa euroa. Pokerin pelaajamäärä kasvoi 50 prosenttia ja pelituotot 55 prosenttia, mutta sen osuus pöytäpelien tuotoista on noin seitsemän prosenttia. Ruletti on edelleenkin ylivoimaisesti tuottavin kasinopelipöytä.

SHOW & DINNER -OHJELMA

Show & Dinner -illat Fennia Salongissa pyörivät vuonna 2005 viitenä iltana viikossa, tiistaista lauantaihin klo 19.30 alkaen. Show & Dinner on yhtenäinen kokonaisuus, jossa viihdeohjelmasta nautitaan tasokkaan illallisen parissa. Ohjelma ja ruokatarjoilu vuorottelevat, ilta kestää n. 2,5 tuntia.

Kertomusvuonna kasinolla esitettiin seuraavat show-esitykset: Fork, Wallmans on Tour, 6Pack, Let's Go Casino!, Kaisu Kurki & Jarkko Valtee & StepUp Dancers, Party Pack.

Show & Dinner pyöri Fennia Salongissa 160 iltana, yhteensä siitä nautti vuoden aikana 13020 henkilöä ja liikevaihtoa show-lipuista kertyi 309 570 euroa.

GRAND
CASINO
HELSINKI

Henkilöstö

TUNNUSLUKUJA HENKILÖSTÖSTÄ 2005

Yhteensä, hlöä	1 616
Vähennystä edelliseen vuoteen	38
Kokoaikaiset	744
Osa-aikaiset	872
Miehiä, %	55
Naisia, %	45

HENKILÖSTÖ 2005

Yhteensä 1 616 henkilöä

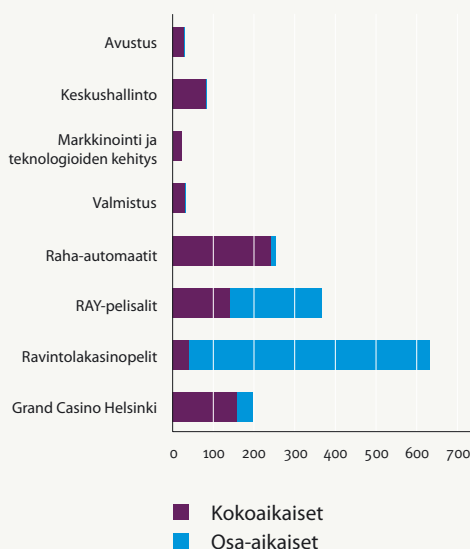

SAIRAUSPOISSAOLOT JA TYÖTAPATURMAT

	2003	2004	2005
Sairauspoissaolot, %	3,4	3,6	3,6
Työtapaturmat, kpl	51	35	17
Poissaolot, työtapaturman vuoksi, pvä	248	622	969

RAY:n vastuullisen henkilöstöpolitiikan tavoitteena on työssä menestyminen ja hyvinvointi. Sen lisäksi vastuullisuus näkyy erityisesti pelinhoitajien koulutuksessa, jossa pelaamisen haittojen ehkäisyllä on suuri merkitys.

RAY:n henkilöstömäärä oli vuoden 2005 lopussa 1 616. Vähennystä edellisvuoteen oli 38. Kokoaikaisessa työsuhteessa oli 744 henkilöä. Osa-aikatyötä teki 872 henkilöä, joista suurin osa oli asiakaspalvelutehtävissä ravintolakasinopeleissä ja pelisaleissa. Perhe-, opinto-, vuorottelu- tai muilla vapailla oli 260 henkilöä eli 16 prosenttia koko henkilöstöstä. Kokoaikaisen henkilöstön vaihtuvuus oli 9 prosenttia ja osa-aikaisen henkilöstön 30 prosenttia. Henkilöstön keski-ikä oli 34 vuotta, kokoaikaisten 43 ja osa-aikaisten 28 vuotta. Naisten osuus koko henkilöstöstä oli 44,7 prosenttia.

Henkilöstön kokonaiskulut olivat kertomusvuonna 44,3 miljoonaa euroa. Lisäystä edellisvuoteen oli 2,9 prosenttia. Kannustepalkkioita maksettiin 544 henkilölle yhteensä 216 050 euroa. Palkkiot muodostivat 0,6 prosenttia maksetuista palkoista. Pitkään palveluksessa olleille maksetaan 10 vuoden välein kuukauden palkkaa vastaava summa. Toimintavuonna palvelusvuosirahana maksettiin 73 henkilölle yhteensä 151 196 euroa.

Uusia sopimuksia ja lakeja tuli voimaan

Uusi työehtosopimuskausi alkoi 16.2.2005. Sopimus on voimassa 30.9.2007 saakka ja se noudattaa keskusjärjestöjen tulopoliittista sopimusta. RAY:n talokohtaista runkotyöehtosopimusta sovelletaan kaikkiin RAY:hyn työsuhteessa oleviin lukuun ottamatta metallialan työehtosopimuksen piirissä olevia henkilöitä.

Työehtosopimuksen osana otettiin käyttöön myös irtisanomistilanteita koskeva työllistymisen ja muutosturvan toimintamalli. Muutosturva parantaa tuotannollisista ja taloudellisista syistä irtisanottujen asemaa.

Uusi vuosilomalaki tuli voimaan 1.4.2005. Laki aiheutti muutoksia erityisesti osa-aikaisten työntekijöiden lomaehtoihin. Palkanlaskentajärjestelmään tehtiin tarvittavat muutokset, esimiehet perehdytettiin uuden lain soveltamiseen ja henkilöstölle tiedotettiin keskeisistä heidän lomaehtoihinsa vaikuttavista muutoksista.

Vuonna 2005 astuivat voimaan myös miesten ja naisten tasa-arvoa työelämässä koskevat lakimuutokset. Uudistuksesta ei aiheutunut RAY:lle lisävelvoitteita. RAY:ssä laaditaan vuosittain selvitykset miesten ja naisten sijoittumisesta eri tehtäviin ja kartoitetaan palkkarakenne. Miesten ja naisten tasa-arvonäkemyksiä seurataan RAY:ssä säännöllisin väliajoin tehtävissä ilmapiiritutkimuksissa.

Vuoden 2005 alusta yleinen siirtymisikä eläkkeelle muuttui. RAY:ssä osa henkilöstöstä on jo aikaisemmin voinut jäädä eläkkeelle 63-vuotiaana, mutta nyt siihen on kaikilla mahdollisuus. RAY:stä siirtyi eläkkeelle yhteensä 16 henkilöä. Lähellä eläkeikää oleville järjestetään säännöllisin väliajoin yhteinen tilaisuus, jossa kerrotaan eläkkeen muodostumisesta, eläkkeen hakemisesta ja muista työelämästä irtautumiseen liittyvistä asioista. Vuoden 2005 tilaisuudessa oli mukana 14 henkilöä.

Rekrytointia selkeytettiin

Kertomusvuonna selkeytettiin henkilöstön rekrytointiprosessia sekä siihen liittyviä tietosuoja- ja vastuukysymyksiä.

RAY-pelisalien ja ravintolakasinopelien pääkaupunkiseudun asiakaspalveluhenkilöstön resurssikeskus perustettiin. Sinne palkattiin työhönottaja henkilöstöhankintaa, työvuorosuunnittelua ja sijaisjärjestelyjä varten. Muutenkin tarkennettiin menettelytapoja lisätyön tarjoamiseksi osa-aikaisille. Tarkoituksena on ensisijaisesti tarjota työtä nykyisille osa-aikaisille henkilöille ennen uusien henkilöiden rekrytointia.

RAY-pelisaleissa ja ravintolakasinopeleissä sekä kasinolla sovittiin jaksotyötä tekevien mahdollisuudesta säästää ja pitää pidempinä vapaina lisä- ja ylityötuntejaan. Tätä tarkoitusta varten aloitettiin työaikapankkikokeilu vuoden 2006 alussa.

Vuodenvaihteessa 2005 otettiin käyttöön uusi palkanlaskentajärjestelmä. Esimiesten ja palkkahallinnon toimintatapoja selkeytettiin ja tehdyt muutokset vakiinnutettiin. Muutosten myötä esimiesten sähköinen asiointi palkkahallinnossa ja henkilöstöhallinnon prosesseissa lisääntyi huomattavasti.

Terveydenhuoltoon panostetaan

RAY tarjoaa henkilöstölleen lakisääteistä laajemmat työterveyshuoltopalvelut. RAY:n käyttämien lääkäriasemien palvelusopimusten päivittämistä jatkettiin. Useilla paikkakunnilla järjestettiin esimiesten ja työterveyshuollon ja lääkäriasemien yhteistapaamisia. Vuonna 2005 työterveyshuollon kustannukset olivat 336 euroa henkilöä kohden. RAY tukee henkilöstön omaehtoista työkyvyn ylläpitoa tarjoamalla henkilöstölle harrastus- ja virkistyspalveluja.



NAISTEN JA MIESTEN OSUUDET ERI TEHTÄVISSÄ 2005

	Miehet	Naiset
Ylin johto	8	1
Päälliköt, esimiehet (alaisia)	66	24
Päällikkö/asiantuntija	77	36
Toimihenkilöt	51	105
Asiakaspalvelu, pelinhoito, pelisalit	501	537
Huolto	132	3
Valmistus	14	8

Sairauspoissaolot pysyivät vuonna 2005 entisellään 3,6 prosentissa. Pitkien sairauspoissaolojen kohdalla yhteistyötä työntekijän, työterveyshuollon, esimiehen ja henkilöstöhallinnon kesken pyrittiin tiivistämään, jotta voitaisiin selvittää työntekijän mahdollisuudet jatkaa työssä. Eläkevakuutusyhtiön kanssa tiivistettiin yhteistyötä erityisesti ammatilliseen kuntoutukseen liittyvissä asioissa ja työkyvyttömyyseläkehakemusten käsittelyprosessissa.

Toimintavuonna RAY arvioi ja kilpailutti tapaturmavakuutuspalvelut ja niihin liittyvät lakisääteiset työttömyysvakuutukset, ryhmähenkivakuutukset sekä muut vakuutukset.

Henkilöstön koulutus jatkuu

RAY kouluttaa henkilökuntaansa jatkuvasti ja huolehtii valmiuksien ylläpitämisestä. Koulutuksessa kiinnitetään erityinen huomio vastuullisuuteen ja pelaamisen haittojen ehkäisyyn.

Kasinolla ja RAY-talossa järjestettiin useita koulutustilaisuuksia, joissa tarjottiin RAY:n esimiehille kattavasti tietoa työsuhteasioista, työterveyshuollosta ja vapaa-ajanpalveluista.

Ravintolakasinopeleissä työskentelee runsaat 500 osa-aikaista pelinhoitajaa. Vuonna 2005 koulutettiin 182 uutta pelinhoitajaa pelisaleihin siirtyneiden tai RAY:stä lähteneiden tilalle. Täydennyskoulutukseen osallistui 323 henkilöä. Heidän osaamistaan laajennettiin uusiin peleihin.

Asiakaspalveluun ja turvallisuuden keskittyviä ”Turvallisen palvelun lauantaita” järjestettiin vuoden aikana viisi. Koulutukseen kutsutaan ravintolakasinopelien ja pelisalien uudet työntekijät, jotka ovat olleet työssä RAY:ssä noin puoli vuotta.

Liikapelaamista käsitellään pelinhoitajien perus- ja jatkokoulutuksissa. Tavoitteena on antaa valmiudet kohdata liikapelaaminen asiakaspalvelutilanteissa. Kertomusvuonna otettiin käyttöön myös verkkokurssi liikapelaamisilmiöstä ja sen kohtaamisesta. Kurssin voivat suorittaa kaikki RAY:n työntekijät.

RAY:n toiminnan ympäristövaikutukset

RAY:n ympäristöselontekoa päivitettiin ja uudistettiin kertomusvuoden alussa. Se perustuu vuoden 1999 ympäristökatselmukseen, jonka mukaan RAY:n toiminnalla ei ole merkittäviä ympäristövaikutuksia. RAY:n yhteiskuntavastuuseen kuuluu myös ympäristöasioista huolehtiminen.

Vuonna 2005 RAY:llä oli 36 kiinteää toimipaikkaa Suomessa. Suurin osa energiankulutuksesta ja jätteistä syntyy Espoon RAY-talossa, jossa RAY:n pelit valmistetaan. RAY:n sähkön kokonaiskulutus vuonna 2005 oli 2 555 megawattituntia. Kaukolämpöä RAY-taloon kului 1 300 megawattituntia. Veden kokonaiskäyttö uudessa talossa on noin 4 500 kuutiometriä vuodessa. Muiden toimipaikkojen veden käyttö on vähäistä.

Sähkön ja kaukolämmön kulutuksen aleneminen jatkui edelleen. Se johtuu Keilaniemen kiinteistöstä luopumisesta sekä RAY:n valmistusprosessien muuttumisesta. Veden kulutuksen kasvu edelliseen vuoteen verrattuna johtuu vapaa-ajantilojen kasvaneesta käytöstä.

Energiajätteen kerääminen aloitettiin kesällä 2005. Energiajätettä syntyy noin 11 tonnia vuodessa. Tämän seurauksena seka-jätettä syntyy vuodessa enää noin yksi tonni aiemman 12 tonnin sijaan. Hyödynnettävää paperijätettä syntyy noin 25 tonnia, ja pahvijätettä noin 20 tonnia vuosittain. RAY-talon keittiössä syntyy biojätettä noin 4 500 litraa vuodessa.



ENERGIAKULUTUS JA AJOKILOMETRIT

	2003	2004	2005
Sähkö, MWh	4 192	3 328	2 555
Kaukolämpö, MWh	2 569	1 741	1 300
Vesi, m ³	4 500	3 000	4 500
Ajetut kilometrit, milj. km	4,4	4,1	3,9

PELIKONEIDEN KIERRÄTYS 2005

Lassila & Tikanoja Oyj otti vastaan 390 tonnia pelikoneita

KÄSITELLYT MATERIAALIT, TN

Metallit	214
Palautusosat	59
Puu	52
Sähkö- ja elektroniikkaromu	19
Kuvaputkelliset laitteet	16
Energiajäte	9
Muovi	6
Kaapeli	1

MATERIAALIN HYÖDYNTÄMINEN, TN

materiaalina	221
energiana	62
uudelleenkäyttö	59
muu hyötykäyttö	35
Hyödynnetty materiaali	376
Hyötykäyttöaste, %	96

RAHA-AUTOMAATTIEN UDELLEENKÄYTTÖOSAT

	2003	2004	2005
Kassajalusta	486	979	869
Rahanvalitsimet	1 700	1 459	1 727
Hopperit	4 770	8 201	9 250
LON-kortit	1 620	1 555	1 986
Prosess. kortti	680	190	20
Rahavaihteen moottori	640	400	1 660
Kiekkolasi			307
CJ-voitonmaksumoduli			29
Yhteensä	9 896	12 784	15 848

Pelien valmistustoiminta

RAY valmistaa itse lähes kaikki käyttämänsä raha-automaatit ja kasinopelipöydät. Vuonna 2005 valmistui 3 140 raha-automaattia ja 39 kasinopelipöytää. Raha-automaattien valmistuksessa on laadun tasaisuuden varmistamiseksi käytössä FI-sertifiointi, jota päivitetään jatkuvasti ja auditoidaan kerran vuodessa. Tuotantoprosessissa ei synny merkittäviä määriä ilmastoa, vesistöä tai maaperää kuormittavaa jätettä.

Osahankinnan ja valmismateriaalien osuus on kasvanut teknologian kehityksen myötä. Tuotannon arvosta yhä suurempi osa tulee alihankkijoilta. Valmistus keskittyy entistä selkeämmin logistiikan hallintaan.

Viime vuosina RAY on panostanut peliautomaattien valmistuksessa tarvittavien osien uudelleenkäyttöön ja materiaalien kierrätykseen. Tällä toiminnalla on saavutettu 1,8 miljoonan euron säästö materiaalien hankintakustannuksista, mikä on yli 15 prosenttia materiaalien kokonaiskustannuksista. Uudelleenkäyttöosat saadaan valitsemalla ja kunnostamalla 3 100 romutetusta automaatista.

Raha-automaatin käyttöikä on noin seitsemän vuotta. Romutettujen automaattien materiaalista menee alle 10 prosenttia kaatopaille. Yli 15 prosenttia saadaan hyödynnettyä uudelleen RAY:n omassa tuotannossa ja noin 70 prosenttia jätehuoltoyhtiön kierrätystoiminnassa.

RAY:n raha-automaatit kuluttavat päällä ollessaan sähköä keskimäärin noin 100 wattia. Kulutus on viime vuosina laskenut uuden automaattisukupolven myötä.

Kuljetukset ja logistiikka

Vuosittain kuljetetaan noin 5 000 tonnia pelilaitteita ja varaosia toimipaikkoihin ympäri Suomea. Kuljetukset hoidetaan keskusvarastojohtoisesti. Vuonna 2005 vähennettiin pikatoimituksia liittämällä kaikki mahdolliset varaosatoimitukset automaattien kuljetuksiin. RAY:n pelilaitteiden kuljetuksissa käytetään suunniteltuja reittejä ja pyritään kokonaiskuormiin. Käytössä on EURO-normit täyttävä sopimusauto. Sopimuskuljetuksen ansiosta automaatteja ei tarvitse juurikaan pakata kuljetuksen ajaksi, joten pakkausjätettä ei synny. Varaosia ja tarvikkeita pakattaessa materiaali on kierrätettävää, ja se käytetään useaan kertaan.

RAY:n huoltoedustajat huoltavat automaatit niiden sijoituspaikoissa, joten raha-automaattien luo tehdään yli 90 000 käyntiä vuodessa. RAY:n työntekijöiden autolla liikkuminen onkin ympäristövaikutuksiltaan merkittävämpää kuin tavarakuljetusten vaikutukset. Vuonna 2005 RAY:ssä kertyi yhteensä 3,9 miljoonaa ajokilometriä. Näistä suurin osa liittyi raha-automaattitoimintaan. Ajetut kilometrit vähenivät edelleen toimintatapojen uudistamisen vuoksi.

Jäsenjärjestöt 2005

Aivohalvaus- ja dysfasialiitto ry
A-klinikkasäätiö
Allergia- ja astmaliitto ry
Alzheimer-keskusliitto ry
Barnvårdsföreningen i Finland rf
Eläkeliitto ry
Eläkeläiset ry
Eläkkeensaajien Keskusliitto ry
Elämäntapaliitto ry
Ensi- ja turvakotien liitto ry
Epilepsialiitto ry
Epilepsiasäätiö
Förbundet de Utvecklingsstördas Väl rf
Förbundet Finlands Svenska Synskadade rf
Förbundet Hem och Skola i Finland rf
Hengityслиitto Heli ry
Huoltoliitto ry
Invalidiliitto ry
Invalidisäätiö
Kansallinen Senioriliitto ry
Kehitysvammaisten Tukiliitto ry
Kehitysvammaliitto ry
Kerhokeskus – koulutyöntuki ry
Kotien Puolesta Keskusliitto ry
Kristillinen Eläkeliitto ry
Kuulonhuoltoliitto ry
Kurojen Liitto ry
Kurojen Palvelusäätiö
Kynnys ry
Lasten Kesä ry
Lasten Tuki ry
Lastensuojelun Keskusliitto ry
Lihastautiliitto ry
Lomakotien Liitto ry
Lomaliitto ry
Lomayhtymä ry
Maaseudun Terveys- ja Lomahuolto ry
Maito ja Terveys ry
Mannerheimin Lastensuojeluliitto ry
Mielenterveyden Keskusliitto ry
Miina Sillanpään Säätiö
Minijellonat ry
Munuais- ja Siirtopotilaiden Liitto ry
Nuorisosäätiö
Nuorten Kotkain Keskusliitto ry
Nuorten Palvelu ry
Nuorten Puolesta ry
Nuorten Ystävät ry
Näkövammaisten Keskusliitto ry
Oikeutta Eläkeläisille ry
Omaishoitajat ja Läheiset-liitto ry
Parasta Lapsille ry
Pelastakaa Lapset ry
Perhehoitoliitto ry
Perhelomat ry
Pienviljelijäväen Lomakotisäätiö
Psoriasisliitto ry
Rintamaveteraaniliitto ry
Rintamanaisten Liitto ry
Romano Missio ry
Samfundet Folkhälsan i Svenska Finland rf
Seta ry
Solaris-Lomat ry
Sosiaali- ja Terveysturvan Keskusliitto ry
Sotainvalidien Veljesliitto ry
Suomen Ammattiliittojen Lomajärjestö SAL ry
Suomen CP-Liitto ry
Suomen Demokratian Pioneerien Liitto ry
Suomen Diabetesliitto ry
Suomen Kasvatustopillinen Yhdistys ry
Suomen Keliakialiitto ry
Suomen Kuurosokeat ry
Suomen Meripelastusseura ry
Suomen Mielenterveysseura ry
Suomen MS-liitto - Finlands MS-förbund ry
Suomen Nuorisoyhteistyö-Allianssi ry
Suomen Parkinson-liitto ry
Suomen Pelastusalan Keskusjärjestö ry
Suomen Punainen Risti
Suomen Retkeilymajajärjestö ry
Suomen Reumaliitto ry
Suomen Ruskaliitto ry
Suomen Setlementtiliitto ry
Suomen Sotaveteraaniliitto ry
Suomen Sydänliitto ry
Suomen Syöpäyhdistys ry
Suomen Vanhempainliitto ry
Svenska Pensionärsförbundet rf
Tapaturma- ja Sairausinvalidien Liitto ry
Terveys ry
Terveystiedon edistämisen keskus ry
Terveyskylpyläliitto ry
Vanhus- ja lähimmäispalvelun liitto ry
Vanhustyön Keskusliitto ry
Vesaisten Keskusliitto ry
Virkistys- ja kylpylälomat ry
Väestöliitto ry
Ylioppilasterveys ry

Hallinto ja organisaatio

RAY:ssä päätösvaltaa käyttävät sosiaali- ja terveysalalla toimivat jäsenjärjestöt ja niiden sekä valtioneuvoston määräämät jäsenet yhdistyksen hallituksessa. Jäsenjärjestöinä voivat olla keskeisessä asemassa olevat terveyttä ja sosiaalista hyvinvointia edistävät yleishyödylliset oikeuskelpoiset yhteisöt ja säätiöt. Kertomusvuoden lopussa yhdistyksen jäseniä oli 98.

Jäsenjärjestöjen muodostama yhdistyksen kokous kokoontui maaliskuussa sääntömääräiseen kokoukseensa, jossa hyväksyttiin vuoden 2004 tilinpäätös sekä toiminnan ja talouden periaatteet vuodelle 2006.

RAY:n hallitukseen kuuluu seitsemän yhdistyksen kokouksen valitsemaa ja seitsemän valtioneuvoston määräämää jäsentä sekä kaksi henkilöstön edustajaa. Valtioneuvoston määräämistä jäsenistä yksi on sosiaali- ja terveysministeriön, yksi sisäasiainministeriön ja yksi



Jukka Vihriälä (vas.), Maunu Ihalainen, Outi Ojala, Janne Rämä, Hilikka Nousiainen, Hannu Mäkinen, Kristiina Tetri, Tor Jungman, Suvi Lindén, Lasse Murto, Helena Hiila, Klaus Halla, Pirkko Karjalainen, Stefan Mutanen ja Leena Koikkalainen. Kuvasta puuttuu Rauno Saari.

valtiovarainministeriön edustaja. Puheenjohtaja ja varapuheenjohtaja ovat valtioneuvoston määräämiä, ja toisen varapuheenjohtajan valitsee yhdistyksen kokous. Hallituksen toimikausi on kolme vuotta. Nykyisen hallituksen toimikausi jatkuu vuoden 2006 loppuun asti.

Yhdistyksellä on hallituksen nimittämä johtokunta, johon kuuluu neljä jäsentä. Puheenjohtajana toimii toimitusjohtaja. Muut jäsenet ovat pelitoiminnasta, avustustoiminnasta ja hallinnosta vastaavat johtajat.

Toiminnan perusta arpajaislaissa

RAY:n toiminta perustuu arpajaislakiin. Lain mukaan erityisellä rahapeliluvalla voidaan antaa yksinoikeus raha-automaatti-, kasinopeli- ja pelikasinotoimintaan. Valtioneuvosto on myöntänyt RAY:lle rahapeliluvan vuoden 2006 loppuun saakka. Arpajaislain mukaan RAY:n pelitoiminnalla hankitut tuotot käytetään terveyden ja sosiaalisen hyvinvoinnin edistämiseen.

Avustusten jaon valmistelu ja käytön valvonta perustuvat lakiin raha-automaattivastuksista. Lailla säädetään avustuksen myöntämisen perusteista, myöntämismenettelystä, maksamisesta, avustuksen käytöstä ja sen valvonnasta sekä tarkastuksista, palauttamisesta ja takaisinperinnästä. Lisäksi avustuslain perusteella on annettu asetus eräistä raha-automaattivastuksiin sovellettavista määräajoista.

Valtioneuvosto on antanut myös asetuksen Raha-automaattiyhdistyksestä, jossa säädetään RAY:n järjestysmuodosta, hallinnosta ja tuottojen tilittämisestä.

RAY:N HALLITUS 2005–2006

Valtioneuvoston määräämät jäsenet

JUKKA VIHRIÄLÄ, puheenjohtaja, kansanedustaja
MAUNU IHALAINEN, I varapuheenjohtaja, kanslianeuvos
KLAUS HALLA, kehitysjohtaja, sosiaali- ja terveysministeriö
PEKKA JÄRVIÖ, aluekehitysneuvos, sisäasiainministeriö, lopetti 8.9.2005
RAUNO SAARI, maaherra, sisäasiainministeriö, aloitti 9.9.2005
HANNU MÄKINEN, apulaisbudjettipäällikkö, valtiovarainministeriö
SUVI LINDÉN, kansanedustaja
OUTI OJALA, kansanedustaja

Yhdistyksen kokouksen valitsemat jäsenet

TOR JUNGMAN, II varapuheenjohtaja, pääsihteeri, Suomen Sydänliitto ry
HELENA HIILA, toimitusjohtaja, Väestöliitto ry
PIRKKO KARJALAINEN, toiminnanjohtaja, Vanhustyön Keskusliitto ry
LEENA KOIKKALAINEN, toiminnanjohtaja, Lihastautiliitto ry
LASSE MURTO, toimitusjohtaja, A-klinikkasäätiö ry
STEFAN MUTANEN, toiminnanjohtaja, Samfundet Folkhälsan i Svenska Finland rf
HILKKA NOUSIAINEN, toiminnanjohtaja, Kuurojen Palvelusäätiö

Henkilöstön edustajat

JANNE RÄMÄ, koepelaaja
KRISTIINA TETRI, pelisaliasiakaspalvelija



Johtokunta

MARKKU RUOHONEN, toimitusjohtaja,
puheenjohtaja, lopetti 31.3.2006
SINIKA MÖNKÄRE, toimitusjohtaja,
puheenjohtaja, aloitti 1.4.2006
ESKO ROMPPAINEN, varatoimitusjohtaja,
varapuheenjohtaja
SEPPO PYYKKÖNEN, johtaja, hallinto
HANNU SALOKORPI, johtaja, avustustoiminta

SM ja STM valvovat toimintaa

Sisäasiainministeriön (SM) Arpajais- ja asehallintoyksikkö valvoo rahapeli- ja muuta arpajaistoimintaa Suomessa. Ministeriön tehtävänä on vahvistaa rahapelien säännöt ja pelien suurimmat panokset sekä esitellä rahapeliluvan antaminen valtioneuvoston päätettäväksi.

Sosiaali- ja terveysministeriö (STM) ohjaa ja valvoo RAY:n avustustoimintaa, kuten jakeohdotuksen ja avustussuunnitelman valmistumista, avustusten maksamista ja avustusten käytön valvontaa. Vuosittain RAY:n ja STM:n kesken sovitaan avustustoiminnalle seuraavan vuoden tulostavoitteet, jotka kirjataan valtion tulo- ja menoarvioon. RAY toimittaa vuosittain STM:lle myös kertomuksen avustusten käytön valvonnasta ja seuraavaa vuotta koskevan valvontasuunnitelman. STM:n tehtäväksi on arpajaislaissa määritelty myös rahapeli- ja muun arpajaistoiminnan sosiaalisten vaikutusten seuraaminen ja arviointi.



Johtokunta 2005
Markku Ruohonen,
Esko Romppainen,
Hannu Salokorpi
ja Seppo Pyykkönen.

Det är värt att försvara den finländska modellen

En av de viktigaste uppgifterna under 2005 var att förnya RAY:s spelstrategi och sammanställa ett ansvarsprogram för spelverksamheten. RAY:s styrelse godkände programmet i maj och det ingår som en del i den hållbarhetsredovisning som RAY publicerat. Den bärande tanken i ansvarsprogrammet är att utveckla spelverksamheten i en riktning där man tar större hänsyn än tidigare till de sociala konsekvenserna av spel.

En central utgångspunkt är att intäkterna från spelverksamheten bara skall tillåtas öka i måttlig utsträckning med hänsyn till de disponibla inkomster som hushållen har och hur antalet spelare utvecklas. Genom att begränsa spelverksamheten hoppas vi även kunna förebygga spelberoende och hindra att spelandet koncentreras till allt färre personer. Lotterilagen stadgar dessutom att vi så effektivt som möjligt bör kontrollera att minderåriga barn inte spelar sådana spel som är otillåtna. Vi har låtit installera automatisk övervakning i våra samarbetspartners lokaler. Det är en stor utmaning och förutsätter ett bra samarbete mellan oss och dem. Utvecklingen har varit snabb på detta område. Åldersgränsen är 18 år i RAY:s egna spelsalar och vår egen personal ansvarar för övervakningen där.

God ägar- och företagsstyrning (corporate governance) ägnas allt större uppmärksamhet. Vi har gjort en utvärdering av den interna kontrollen inom RAY med hjälp av de metoder som finansministeriet och riskhanteringsdelegationen rekommenderar. Utvärderingen visar att RAY:s interna kontroll fyller de mål som har satts upp för den.

Statsrådet inrättade 2004 ett forum för penningspel och fortsatte arbetet med att stärka det finländska systemet med penningspel. Arbetet har gått rätt långsamt framåt. Först i slutet av verksamhetsåret kunde vi diskutera forumets första utkast till betänkande. Ifall forumet föreslår eventuella ändringar i lagstiftningen så hinner de självfallet inte beredas och behandlas under den nuvarande riksdagens mandatperiod.

Forumets arbete har alltså dragit ut på tiden och samtidigt har en förlängning av de nuvarande koncessionerna för penningspel blivit den mest akuta frågan. De organisationer som bedriver penningspel har koncessioner som löper ut i slutet av 2006. Verksamhet med penningspel kräver en någorlunda lång planeringshorisont liksom all annan ekonomisk verksamhet som sker i större skala.

Årets ekonomiska resultat blev något bättre än väntat. Vi hade satt upp som mål att öka omsättningen med 1,3 procent, medan det faktiska utfallet blev 2,1 procent. Räknet i procent fick vi alltså en något högre tillväxt, vilket berodde på att hushållens disponibla inkomster och antalet spelare ökade. Ökningen var dock måttlig. Antalet spelare har så sakteliga minskat under flera år, men i somras började antalet gå upp igen. Under 2006 kan ett flertal nya spel tas i drift som ett resultat av satsningar inom marknadsföring, produktutveckling och tillverkning. När alla dessa faktorer tas i beaktande ser framtiden rätt ljus ut.

Sammanlagt 415,4 miljoner euro delades ut i understöd till organisationer samt användes för vård och rehabilitering av krigsinvalider och krigsveteraner under föregående år. Understöd gick till 1 145 organisationer för närmare 2 500 olika åtgärder.

I detta fall användes outnyttjade anslag som sparats från tidigare år. Samtidigt utökades den andel som Statskontoret får till sitt förfogande för att hjälpa krigsinvalider och krigsveteraner. Det betyder att under 2006 finns det för första gången på många år mindre pengar att ge i understöd än det har brukat finnas året innan.

Prioriterade områden för understödsverksamheten är fortfarande sådan verksamhet som förebygger folkhälsoproblem och hjälper underprivilegierade befolkningsgrupper. Tonvikten ligger också på förebyggande arbete och vård av personer med mentala störningar och drogproblem. Strävan är att trygga utdelningen av understöd till olika medborgarorganisationer.

Lagen om understöd från RAY som trädde i kraft den 1 januari 2002 och minskningen av de disponibla anslagen har tillsammans lett till vissa förändringar när det gäller utdelningen av understöd. Vi har varit tvungna att slopa de understöd som tidigare delades ut till serviceverksamhet som kan jämföras med näringsutövning. Verksamhet som myndigheterna skall ansvara för bör inte finansieras med penningautomatmedel, såvida det inte finns särskilda stadganden om det. Det har dock visat sig rätt vanskligt att göra denna gränsdragning. Resultaten av dessa förändringar har kunnat märkas under flera år framför allt i form av minskade understöd till investeringar.

Reaktionerna på sådana förändringar är blandade på organisationsfältet. Organisationernas intressen sammanfaller inte i alla frågor. Dessa organisationer har en stark representation i RAY:s styrelse. Dessutom vill de gärna gå ut i offentligheten och utöva påverkan på RAY:s policys och riktlinjer. Det här är helt förståeligt. Social- och hälsovårdsorganisationerna i Finland har rätt goda möjligheter att få ekonomiska bidrag för sin verksamhet jämfört med andra europeiska länder. Trots dessa nödvändiga förändringar tycker jag att organisationerna skulle göra klokt i att också framhålla de goda sidorna i det nuvarande systemet när de går ut med information.

Det finländska systemet att ordna verksamhet med penning-
spel och styra de medel som flyter in från verksamheten till
ändamål som är viktiga från samhällets synpunkt är unikt
och oöverträffat, om man väger fördelar mot nackdelar och
gör en internationell jämförelse. Det är värt att gemensamt
värna om det nuvarande systemet och utveckla det.

Enligt min mening blev 2005 i många avseenden ett lyckat år för RAY och även för våra intressentgrupper. Vi har skapat ett nätverk med samarbetspartners kring spelverksamheten och understödsverksamheten som är en av nyckelfaktorerna för att vi skall nå gemensam framgång. Det avslutade verksamhetsåret blir mitt sista som verkställande direktör för RAY. Därför vill jag rikta ett speciellt varmt tack till alla intressentgrupper det vill säga myndigheter, företagare, organisationer och RAY:s egna medarbetare. Samtidigt önskar jag er lycka och framgång även i fortsättningen.



Markku Ruuhonen



Kort om RAY

Penningsautomatföreningen som går under den finska förkortningen RAY grundades år 1938 i avsikt att anordna penningspel och på så sätt samla in medel för att stödja verksamheten inom social- och hälsovårdsorganisationer i Finland. RAY blev ett offentligt samfund år 1962. I dag består föreningen av 98 medlemsorganisationer inom social- och hälsovårdsområdet.

Föreningens beslutanderätt utövas av styrelsen och föreningsmötet, där alla medlemsorganisationer finns representerade. Styrelsen består av fjorton ledamöter, av vilka sju utses av statsrådet och sju väljs av föreningsmötet.

Understöd delas ut till organisationer inom social- och hälsovårdsområdet en gång per år på basis av ansökningar och efter särskild prövning. Ansökningarna behandlas på ett rättvist och jämlikt sätt. Utdelningen av understöd regleras av understödslagen, de policys som RAY:s styrelse antagit samt det resultatavtal som slutits med social- och hälsovårdsministeriet.

Spelverksamhet under ansvar

RAY har ensamrätt att bedriva verksamhet som omfattar penningsautomater, kasinospel och spelkasinon. Ensamrätten baseras på koncession för penningspel och syftet är att säkra spelarnas rättsskydd, förhindra missbruk och kriminalitet samt minimera de sociala olägenheter som spel kan medföra.

Dessa syften motsvarar även de motiv som EU anför när man tillåter en begränsning av spelverksamheten. Eftersom verksamheten med penningspel är begränsad på grund av ensamrätten, understryks betydelsen av ansvar när det gäller de praktiska spelarrangemangen.

RAY:s arbete styrs av en strategi för verksamheten med penningspel. Det innefattar också ett ansvarsprogram som utarbetades 2005. Programmet innehåller nio punkter och har som mål att RAY skall kunna möta samhällets förväntningar bättre än hittills.

Ett ansvarsfullt sätt att arbeta innebär att man inte strävar efter att öka spelutbudet och intäkterna från spel på bekostnad av sociala olägenheter som spel kan orsaka. Intäkterna från RAY:s verksamhet med penningspel ökade med 2,1 procent under 2005 och översteg därmed det uppsatta målet. Ökningen var dock måttlig och låg i linje med ansvarsprogrammet. Hushållens disponibla inkomster steg snabbare än RAY:s spelintäkter. Dessutom ökade antalet spelare, vilket även bidrog till att resultatet blev större än beräknat.

OMSÄTTNING 2005

Totalt 595,0 milj. €

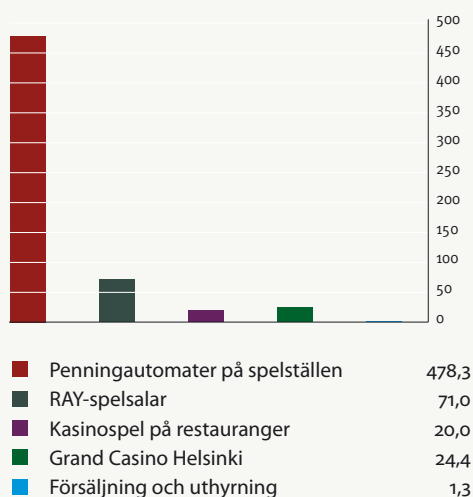

HUR OMSÄTTNINGEN ANVÄNTS 2005

Totalt 595,0 milj. €

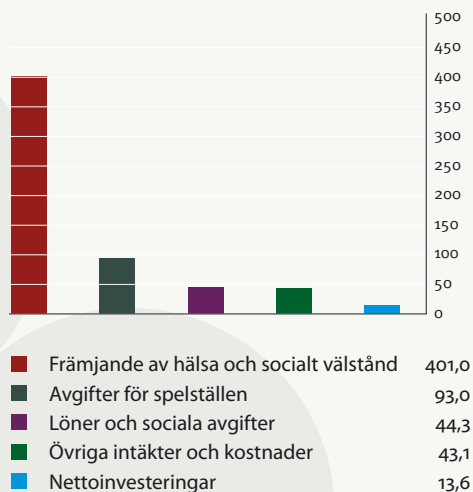

Överskottet går till bra ändamål

Samhällsansvar betyder också att RAY bedriver en ekonomiskt sett effektiv verksamhet och anslår hela rörelsevinsten från spelverksamheten till att främja hälsa och socialt välbefinnande.

RAY:s uppgift är att samla in medel med hjälp av verksamhet med penningspel och att använda medlen till att främja hälsa och socialt välbefinnande. Under 2005 användes 75 procent av överskottet eller cirka 300 miljoner euro för understöd till social- och hälsovårdsorganisationer. Enligt riksdagens beslut gick resterande 25 procent eller cirka 100 miljoner euro till kostnader för vård av krigsinvalider och rehabilitering av krigsveteraner.

Understöd som betalas ut till organisationer reserveras för stöd till underprivilegerade samt verksamhet som skall förebygga sociala svårigheter och hälsoproblem. Underprivilegerade och utsatta är personer som dras med sociala och ekonomiska problem, långtidssarbetslöshet, drogberoende eller problem med den mentala hälsan, bostadsproblem, fattigdom, överskuldssättning, handikapp eller svåra kroniska sjukdomar. Den förebyggande verksamheten karakteriseras till övervägande delen av folkhälsoproblem såsom droger, mentala problem, hjärt- och kärlsjukdomar samt sjukdomar i rörelse- och stödorganen.

CENTRALA NYCKELTAL

HÅLLBARHETSREDOVISNING

RAY publicerade en redovisning om socialt ansvar för 2004. Vi kommer inte att presentera en separat hållbarhetsredovisning under 2006, utan den ingår i årsberättelsen och finns utlagd på RAY:s webbplats.

SOCIALT ANSVAR	2003	2004	2005
*Stödjer RAY:s ensamrätt, % av personer mellan 15 och 74 år	75	73	74
**Har spelat på RAY:s penningautomater under året,			
% av personer mellan 15 och 74 år	47	44	45
Frivilliga spelförbud i Grand Casino Helsinki	390	407	482
Frivilliga spelförbud i spelsalarna	58	70	90
***Problemspelare, % av personer mellan 15 och 74 år	2,6	2,6	2,8
Sjukfrånvaro, %	3,4	3,6	3,6
Arbetsolycksfall	51	35	17
Utgifter för hälsovård per person, euro	320	367	336

EKONOMISKT ANSVAR

Intäkter från spelverksamhet, milj. €	633	635	648
Lotteriskatt, milj. €	52	52	53
Omsättning, milj. €	581	583	595
Avgifter för spelställen, milj. € (till samarbetspartner)	92	91	93
Kostnader för egen verksamhet + investeringar, milj. €	98	101	101
Årets disponibla överskott, milj. €	391	391	401
Disponibelt överskott från tidigare år, milj. €	15	25	0
Disponibla medel totalt, milj. €	406	415	401
Understöd till organisationer, milj. €	308	305	296
Rehabilitering av veteraner, milj. euroa (till Statskontoret)	98	110	105
Lönekostnader, milj. €	41	43	44
Räkenskapsårets vinst, milj. €	399	397	404
Vinstmarginal, %	69	68	68
Antal anställda i slutet av året	1 641	1 654	1 616

MILJÖANSVAR

Elförbrukning, MWh	4 192	3 328	2 555
Vattenförbrukning, m ³	4 500	3 000	4 500
Förbrukning av fjärrvärme, MWh	2 569	1 741	1 300
Körda sträckor, milj. km	4,4	4,1	3,9

Resultaten bygger på följande påståenden eller frågor som formulerats vid enkäter:

* "Penningautomatföreningen eller RAY bör även i framtiden ha samma ensamrätt som nu att bedriva verksamhet med penningautomater"

** "När har ni senast spelat på någon av RAY:s automater?"

*** "Jag spelar själv så mycket på penningautomater att det skapar problem" och "Den person jag bor tillsammans med spelar problematiskt mycket på penningautomater".

Källa: Taloustutkimus Oy

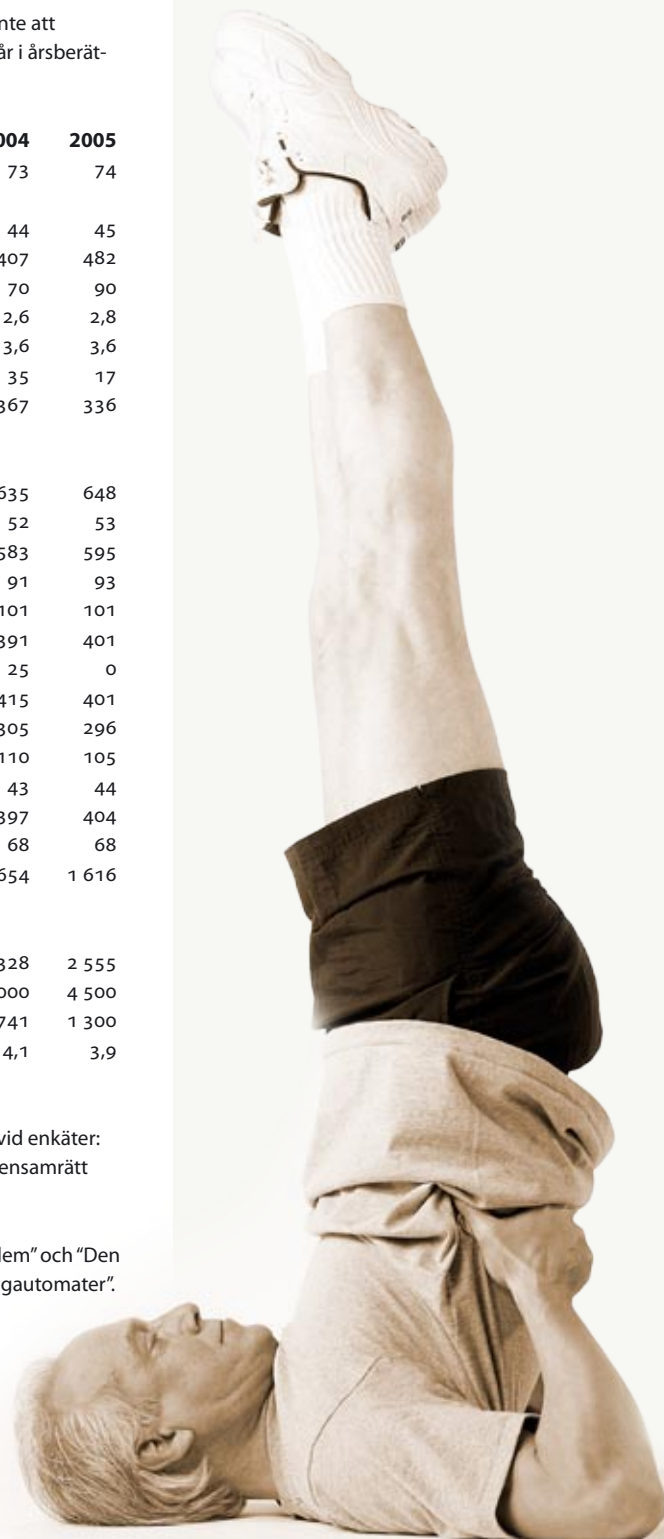

Understödsverksamhet

S ammanlagt 400,5 miljoner euro av de medel som flöt in genom spelverksamhet under 2005 kommer att användas till att främja hälsa och socialt välbefinnande under innevarande år. RAY stärker sin aktiva roll. Föreningen har färdigställt ett eget utvecklingsprogram för barn och unga med inlärningsvärden. Programmet startar under 2006.

RAY:s understöd är ett viktigt led i social- och hälsovårdsorganisationernas finansiering. Understödsverksamheten bygger på lagen om penningautomatunderstöd samt förordningar om RAY:s förvaltning och vissa tidsfrister för understöd. Utifrån dessa har RAY:s styrelse fastställt strategier och prioriteringsområden för understödsverksamheten fram till 2007. Understödsverksamheten följer två huvudlinjer. Understöd skall gå till de mest underprivilegerade i samhället i form av bidrag, tjänster och insatser som främjar egen aktivitet samt användas för verksamhet som förebygger problem.

RAY strävar efter att vara konkurrensneutral i sin understödsverksamhet. Av den orsaken har vi under de senaste åren noga följt hur produktionen av tjänster som sker som privat företagsamhet har ökat inom olika verksamhetsområden. Enligt understödslagen kan understöd beviljas i det fall att konkurrenspåverkan och marknadsstörande effekter av understödstagandet bara är marginella.

Underprivilegerade och utsatta är personer som dras med flera olika sociala och ekonomiska problem, långtidsarbetslöshet, drogberoende eller problem med den mentala hälsan, bostadsproblem,



fattigdom och överskuldssättning, handikapp eller svåra kroniska sjukdomar. Hit hör också äldre medborgare samt barn, unga och familjer som behöver mycket hjälp och stöd. Med hjälp av understöden önskar vi främja medborgarnas egen aktivitet, möjligheter att klara sig på egen hand och förmåga att hantera sitt liv.

Understöd som delas ut under 2006

Sammanlagt 400,5 miljoner euro av överskottet för 2005 kommer att användas till att främja hälsa och socialt välbefinnande under innevarande år. Av detta belopp kommer 295,5 milj. euro att delas ut i understöd till olika organisationer. Dessutom ställs 105 miljoner euro till Statskontorets disposition för vård av krigsinvalider och rehabilitering av veteraner. Totalt 1 116 sökande fick understöd för 2 409 objekt. RAY:s styrelse presenterade sitt förslag till understöd i december.

Antalet sökande utgjorde 1 657 och understödsobjekten var 3 747 stycken. Beloppet för sökta understöd uppgick till 649,5 milj. euro. Antalet allmänna understöd, öronmärkta verksamhetsunderstöd samt projektunderstöd ökade. Däremot gick antalet investeringsunderstöd ned. Stödet till boende för specialgrupper minskade, medan stödet till kristjänster steg.

Penningautomatunderstöd går till arbete och frivilligverksamhet som utförs av organisationer inom social- och hälsovårdsområdet, till hemmaboende som är i behov av hjälp och deras anhörigvårdare, till specialgrupper för att lindra deras boendeproblem, till dagcenter, till olika åtgärder för att stärka funktionsförmågan, till krishjälp samt till kurs-, läger- och semesterverksamhet. Investeringsunderstöden minskar, men understöden för verksamhet och utveckling ökar.

Eget program för inlärningsproblem

RAY aktiverade sin roll genom att ta fram ett eget utvecklingsprogram under 2005. Syftet med programmet är att hitta nya verksamhetsmodeller för att tidigt kunna konstatera inlärningsvärigheter hos barn och unga samt förebygga eller förhindra en utveckling som leder till utslagning. Programmet startar under 2006.

De framlagda förslagen gällde understöd till 12 organisationer och 13 objekt. Beloppet av de föreslagna understöden uppgick till 1,4 milj. euro. Understöden är avsedda för identifiering och diagnostisering av inlärningsvärigheter, framtagning av medel att stödja och hjälpa elever med inlärningsproblem samt utveckling av inlärningsmetoder, material och olika rehabiliteringsmetoder. Ansökningar som gällde programmet lämnades in av 28 organisationer för sammanlagt 31 objekt. Beloppet för sökta understöd uppgick totalt till 3,7 milj. euro. Understöd för nya projekt som anknyter till programmet kan sökas ännu under våren 2006.

RAY har under de senaste åren medverkat i de nationella hälso- och alkoholprogrammen. Föreningen deltar också i programmet "En aktiv ålderdom" som skall främja funktionsförmågan hos äldre samt i Helsingforsregionens program för bostadslösa. Programmen kommer att få understöd också under 2006.

PROJEKT, VERKSAMHETS- UNDERSTÖD OCH INVESTERINGAR

Milj. €

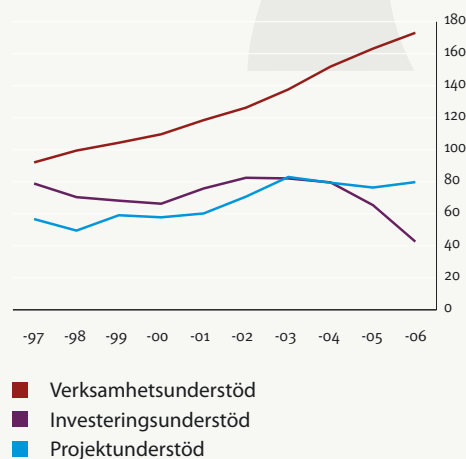

Understöd till rätta objekt

RAY betalar ut de understöd som beviljats och kontrollerar att de används på ett ändamålsenligt och resultatriktat sätt. Närmare 6 000 betalningsansökningar behandlades under året. Större delen av understöden betalas ut för faktiska godtagbara kostnader av ett projekt eller program. Fasta verksamhetsunderstöd betalas ut i fyra lika stora poster under året. RAY kontrollerar de utredningar som ges i samband med utbetalning av understöden och de årsredovisningar som skall lämnas över användningen av understöden samt eventuella specialutredningar.

Effekterna följs upp

Vi följer resultaten av understödsarbetet både med egna resurser och genom att beställa undersökningar och utvärderingar av utomstående experter. Under verksamhetsåret publicerade vi en redogörelse om finländska patientorganisationer i vår rapportserie om understödsverksamheten. Vi gav också ut en rapport som utvärderar organisationernas kommunikation och information. Utvärderingar om utvecklingsprojekt som gäller klubbhus för mentalvårdsarbetet, tjänster till patienter med dubbel diagnos och förbättrad funktionsförmåga hos äldre kommer att pågå fram till 2007.

Mottagarna av understöd under 2006 presenteras i slutet av denna årsberättelse.



Verksamhet med penningsspel

RAY:s spel erbjöd spänning och förströelse i såväl lokaler som uppläts av samarbetspartner som i egna spelsalar under fjolåret. Antal spelställen som drevs av företagare uppgick till drygt 9 000 i slutet av 2005.

Det ekonomiska resultatet för året blev något bättre än väntat. Om-sättningen ökade med 2,1 procent. Vi hade satt upp ett tillväxtmål på 1,3 procent. De bakomliggande orsakerna till tillväxten var att antalet spelare steg mer än förutsett och att köpkraften förbättrades. Den koncentration till allt färre antal spelare som skett upphörde under sommaren 2005 och antalet spelare började åter öka.

RAY har som princip att bedriva en ansvarsfull verksamhet med penningsspel. RAY:s styrelse godkände ansvarsprogrammet för föreningens spelverksamhet och det presenterades på sommaren 2005. Syftet med ansvarsprogrammet är att utveckla spelverksamheten så att den tar större hänsyn till de sociala konsekvenserna.

Totalintäkterna ökade kontrollerat

RAY:s intäkter från penningsspel uppgick till 648,4 miljoner euro, vilket var en ökning med 2,1 procent. Av de totala intäkterna kom 91,0 procent från penningsspel, 4,7 procent härrörde från kasinospel och 4,1 procent genererades på Grand Casino Helsinki. Konsumtionen av penningsspel i Finland ökade totalt med 2,1 procent. De organisationer som har ensamrätt till spel hade sammanlagt 1 337 miljoner euro i intäkter.

Intäkterna från penningsspel i samarbetspartnernas lokaler uppgick till 522,7 miljoner euro, en tillväxt med 1,1 procent jämfört med föregående år. Intäktsökningen var störst i butiker och på servicestationer.

RAY:s spelsalar bidrog med 77,3 miljoner euro i intäkter, vilket motsvarade en ökning med 4,9 procent jämfört med året innan. Antalet kundbesök under året utgjorde totalt 8,5 miljoner, vilket var cirka 5 procent lägre än föregående år. Intäkterna från penningsspel i spelsalar var 68,6 miljoner euro, en ökning med 5,1 procent jämfört med året innan. Kasinospelen gav 8,7 miljoner euro i intäkter, vilket innebar en tillväxt med 3,7 procent jämfört med föregående år.

Kasinospel på restauranger inbringade 21,7 miljoner euro, en minskning med 9 procent jämfört med året innan. Kundfrekvensen på restauranger uppgick till 59 100 besök och antalet speltimmar utgjorde 311 000, vilket var en minskning med en procent jämfört med föregående år.

RAY erbjöd penningsspel och kasinospel tillsammans med sina samarbetspartner i över 9 000 spellokaler. Det fanns 55 RAY-spelsalar i slutet av året. Av dessa var 28 Potti-spelsalar med penningsspel. RAY hade 25 Täyspotti-spelsalar som förutom automater även innehöll kasinospel och kassaservice. Club RAY-spelsalarna var två till antalet.

Nyheter för framtiden

Loisto, en spelautomat av ny typ lanserades vid evenemanget Helsinki Design Week. I december introducerades de nya multiautomaterna Pokeria och Paletti. Dess automater kom ut på marknaden i början av 2006.

MegaStar är en ny terminalroulett som togs i provdrift på Täyspotti i Kampen i Helsingfors. Rouletten som är den enda i sitt slag i Finland kan samtidigt spelas av åtta personer. Gruppoker infördes i Täyspotti-spelsalarna i Östra centrum och Alberga. Spelarna kan delta i samma pokerspel på fyra olika automater. Dessutom lanserades de nya Täyspotti-automaterna Sole, Luna och Jokeripokeri. Nya kasinospelbord med Bull Dog samt Triple Bet Poker provades.

Experimentet med elektronisk betalning fortsätter

Ett projekt för elektronisk betalning startade under verksamhetsåret. Syftet med att introducera ett nytt betalningssätt är att förbättra spelkontrollen. Dessutom vill vi kunna erbjuda möjligheten att spela RAY:s spel utan att bristen på lämpliga betalningsmedel sätter käppar i hjulet. Projektet har kommit till experimentstadiet. Under nästa år kommer vi att prova några elektroniska betalningsmetoder som är i allmänt bruk.

Ungdomar under 15 år kan inte betala sitt spelande elektroniskt. Försättningsvis kan man inte betala på kredit. Antalet spelomgångar och spelvolymerna kommer att begränsas för att förhindra spelberoende. Spelarna kan också sätta upp spelgränser eller ge spelförbud åt sig själva.

Spelövervakningen skärps

Det är en stor utmaning att övervaka de penningautomater som finns utplacerade i samarbetspartnernas lokaler och det kräver ett bra samarbete mellan RAY och företagarna. Åldersgränsen för att spela i dessa lokaler är 15 år. Ungdomar under 15 år får spela i sällskap med en fullvuxen i samma familj som gett sitt samtycke till det.

Personalen i spellokalerna kontrollerar att minderåriga inte spelar i strid med lagen. Övervakningen sker så att RAY:s personal går omkring på spelställena och gör kontroller. RAY utarbetade en övervakningsplan för spelställena. Med hjälp av den strävar vi efter att effektivisera kontrollen av minderåriga och deras spelande. Under hösten färdigställdes ett omfattande förslag till övervakningsprogram för våra samarbetspartner som startar 2006. Programmet innehåller också ett utbildningssystem. Våra samarbetspartner har gett de nya planerna för övervakning ett gott mottagande. Åldersgränsen i RAY:s spelsalar är 18 år. Åldersgränsen gäller tillträde till spelsalarna och övervakas av personalen.

Grand Casino Helsinki

Grand Casino Helsinki som öppnade 2004 nådde de uppsatta målen under verksamhetsåret. Intäkterna från spel uppgick till 26,7 miljoner euro, vilket var en tillväxt med 8,7 procent. Utgångspunkten för produktutvecklingen var främst att öka intäkterna från automatspelen. Dessa svarade för cirka 72 procent av totalintäkterna. Spelborden gav 4 procent mindre i intäkter än under 2004. Detta är en allmän internationell trend och har påskyndats av produktutvecklingen, som gör det möjligt att delta i spel vid bord via en spelautomat.

Besöksfrekvensen utvecklades i samma takt som intäkterna från spelen. Antalet kundbesök uppgick till 275 000, vilket var en ökning med 7,9 procent från föregående år. Cirka 40 000 nya kunder tillkom. Produkten Show & Dinner samt olika slags företagspaket och allt-i-ett-spel gjorde att kasinot attraherade nya besökare. Förutom att besöksvolymen ökade är det också värt att notera att kundunderlaget breddades.

The image features a large, stylized logo for Grand Casino Helsinki in the upper right corner, consisting of overlapping circles. Below this, the text "GRAND CASINO HELSINKI" is displayed in a bold, sans-serif font, slanted upwards. The background of the lower half of the page is a photograph of the casino's building facade, showing a series of arched windows and doorways in a light-colored stone or concrete.

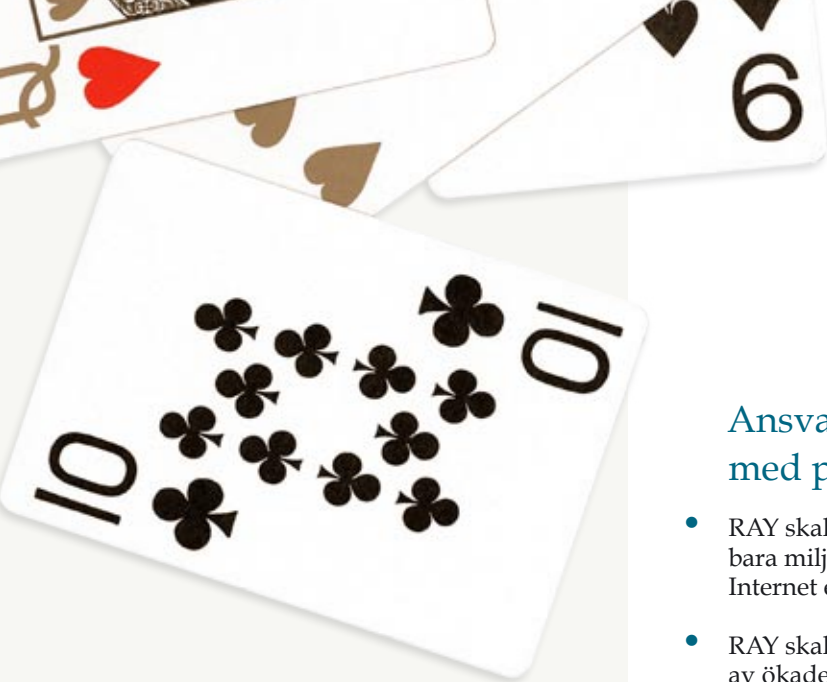

Ansvarsprogram för verksamheten med penningspel

- RAY skall tillhandahålla spel enbart i offentliga och kontrollerbara miljöer. Vi har inga planer på att lägga ut penningspel på Internet eller installera spel i mobiltelefoner.
- RAY skall inte sträva efter att maximera sitt överskott till priset av ökade sociala problem, utan anpassa vinstmålet till den utveckling som sker bland spelkunderna, i kundstrukturen och i medborgarnas inkomstnivå.
- RAY har som mål att nå en kundbas som är så bred som möjligt och har måttliga spelvanor, vilket förutsätter att vi kan ta fram ett intressant och varierat spelsortiment.
- RAY skall utarbeta en modell för systematisk bedömning av de sociala konsekvenserna av spelande. Alla nya spelinnovationer och distributionsvägar skall utvärderas och testas enligt denna modell innan de införs.
- RAY önskar förhindra att minderåriga spelar i strid med lagen. Därför skall vi förbättra övervakningen i spellokalerna och effektivisera kontrollen av att minderåriga inte spelar.
- RAY skall använda imageannonsering där vi berättar om hur överskottet används och på vilket sätt verksamheten bedrivs. RAY skall göra produktreklam för spel bara i selektiv och begränsad omfattning.
- RAY skall förbättra spridningen av information om spelen för att förebygga problem och öka kunskapen samt utveckla teknologi som hjälper spelarna att själva kontrollera sitt spelande.
- RAY skall utbilda sin personal i att hantera spelproblem, ansvara för att croupiererna håller sina yrkeskunskaper aktuella samt producera och distribuera material för detta.
- RAY deltar i finansieringen av projektet Peluuri, en rikstäckande telefonjour dit personer med spelberoende och deras anhöriga kan vända sig samt informerar om tjänsten på alla ställen där RAY har spel utplacerade.

Personal

RAY bedriver en ansvarsfull personalpolitik som syftar till att de anställda skall vara framgångsrika och må bra i sitt arbete. Denna markering av ansvaret avspeglas framför allt i utbildningen av croupierer, där ett viktigt element är att förebygga spelproblem.

RAY hade 1 616 anställda i slutet av 2005, vilket var en minskning med 38 personer. Antalet heltidsanställda uppgick till 744. Största delen av de 872 personer som var anställda på deltid arbetade inom kundservice vid kasinospel på restauranger och i spelsalar. Totalt 260 anställda var familje-, studie- eller alterneringslediga eller tjänstlediga av andra orsaker, vilket utgjorde 16 procent av hela personalen. Personalomsättningen bland de heltidsanställda var 9 procent och utgjorde 30 procent bland dem som arbetade deltid. Genomsnittsåldern för hela personalen var 34 år. De heltidsanställda hade en medelålder på 43, medan de som var anställda på deltid var 28 år i genomsnitt. Kvinnorna utgjorde 44,7 procent av alla anställda.

De totala personalkostnaderna uppgick till 44,3 milj. euro under verksamhetsåret, vilket var en ökning med 2,9 procent jämfört med föregående år. Incitamentslöner på totalt 216 050 euro betalades till 544 anställda. De utgjorde 0,6 procent av totalt utbetalda löner. Till personer som har en lång anställning på RAY bakom sig betalas vart tionde år ett belopp som motsvarar en månads lön. Under verksamhetsåret betalades en bonus på sammanlagt 151 196 euro till 73 anställda för lång och trogen tjänst.

Nya avtal och lagar trädde i kraft

En ny kollektivavtalsperiod började den 16 februari 2005. Avtalet gäller till den 30 september 2007 och följer den inkomstpolitiska uppgörelsen mellan centralorganisationerna. RAY har undertecknat ett lokalt ramavtal som tillämpas på alla anställda med undantag för anställda som omfattas av metallbranschens kollektivavtal.

En ny semesterlag trädde i kraft den 1 april 2005. Lagen gav upphov till vissa förändringar i semestervillkoren, särskilt för den deltidanställda personalen.

PERSONAL 2005

Totalt 1 616

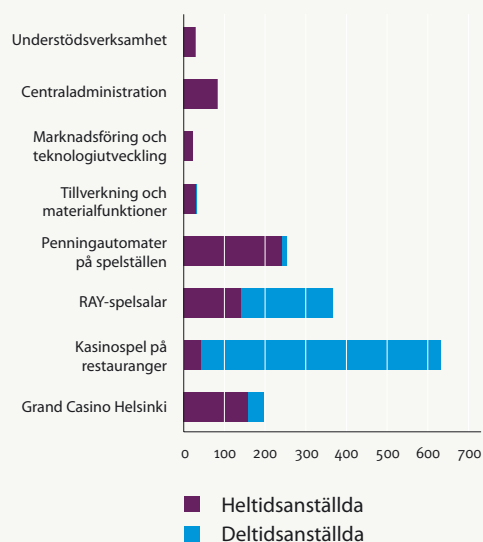

Förebyggande företagshälsovård

RAY erbjuder personalen hälsovårdstjänster som går utöver de lagstadgade kraven. Vi fortsatte att uppdatera serviceavtalen. Gemensamma träffar mellan chefer och förmän samt personal inom företagshälsovården och på läkarstationerna ordnades på ett flertal orter. Kostnaderna för företagshälsovård uppgick till 336 euro per anställd under 2005. RAY satsar på frivillig friskvård i jobbet genom att erbjuda de anställda hobby- och rekreationsverksamhet.

Sjukfrånvaron låg kvar på samma nivå under 2005, det vill säga 3,6 procent. Vi strävade efter ett intensivare samarbete mellan de anställda, företagshälsovården, cheferna och förmännen samt personalavdelningen när det gällde långa sjukskrivningar. Avsikten var att utreda de anställdas möjligheter att fortsätta arbeta.

Kontinuerlig personalutbildning

Vi ordnade ett flertal kurser både på kasinot och kontoret där chefer och förmän fick detaljerad information om avtalsfrågor, företagshälsovård och fritidstjänster.

Drygt 500 deltidsanställda croupierer arbetar med kasinospel på restauranger. Under 2005 utbildades 182 nya croupierer för att ersätta dem som börjat arbeta i spelsalarna eller slutat på RAY. I fortbildningen deltog 323 anställda.

Spelberoende tas upp i utbildningen av croupierer och behandlas på nytt på fortbildningskurserna. Under verksamhetsåret infördes även webbaserad utbildning om spelberoende och hur man bemöter personer som spelar för mycket. Alla anställda inom RAY kan delta i kursen.



Hallituksen toimintakertomus 2005

Pelaamiseen osallistuvien oikeusturvan takaamiseksi, väärinkäytösten ja rikosten estämiseksi sekä pelaamisesta aiheutuvien sosiaalisten haittojen vähentämiseksi rahapelitoimintaa saadaan arpaajislain (1047/2001) mukaan harjoittaa vain rajoitettuna. Valtioneuvosto myönsi vuonna 2002 RAY:lle rahapeliluvan raha-, kasinopeli- ja pelikasinotoiminnan järjestämiseen vuoden 2006 loppuun saakka. Muut yksinoikeudella rahapelitoimintaa omilla tuotealueillaan harjoittavat yhteisöt ovat Veikkaus Oy ja Fintoto Oy. Peliyhdistykset ovat jättäneet hakemuksen uudeksi rahapeliluvaksi vuosille 2007 – 2011 vuoden 2005 lopussa.

Rahapeliluvan tarkoituksena on ohjata rahapelitoimintaa siten, että edellä todetut yhteiskunnan järjestyksenpitoon ja sosiaaliseen suojeluun liittyvät tavoitteet voidaan toteuttaa. Rahapelitoiminnasta kertyvät tuotot jaetaan arpaajislain mukaan yleishyödyllisille yhteisöille ja säätiöille sekä osa tuloutetaan valtiolle käytettäväksi erikseen laissa osoitettuihin kohteisiin. Rahapelitoiminnan tuotot tulee arpaajislain mukaan käyttää terveyden ja sosiaalisen hyvinvoinnin edistämiseen.

Laissa raha-automaattivastuksista (1057/2001) säädetään avustusten myöntämisestä, niiden käytön valvonnasta ja takaisinperinnästä. RAY:n järjestysmuodosta ja hallinnosta sekä tuottojen tilittämisestä säädetään valtioneuvoston asetuksessa Raha-automaattiyhdistyksestä (1169/2001).

Sisäasianministeriön tehtävä on valvoa rahapelitoimintaa. Ministeriö vahvistaa rahapeliin pelisäännöt ja suurimmat panokset sekä esittelee rahapeliluvan valtioneuvoston päätettäväksi. Sosiaali- ja terveysministeriö seuraa ja tutkii arpaajislain ja rahapeliin liittyviä haittavaikutuksia.

Valtioneuvoston vuonna 2004 nimittämä Rahapelifoorumi selvitti tarpeita uusiksi kansallisiksi rahapelitoiminnan linjauksiksi. Foorumiin ovat kuuluneet edustajat peliyhteisöjä edustavista ministeriöistä, poliittisista puolueista ja peliyhtiöistä. Foorumi ei ole toistaiseksi esittänyt linjauksiaan ja mahdollisia toimenpide-ehdotuksia lainsäädännön kehittämiseksi. Rahapelitoiminnan työn tarkoituksena on ehdotusten tekeminen siitä, millä tavalla Suomen olisi otettava huomioon pelitoiminnan kansainvälinen kehitys sekä pelitoimintaan liittyvät sosiaaliset ja taloudelliset vaikutukset.

Vuoden 2005 tuotot, liikevaihto, tulos ja investoinnit

Vuonna 2005 rahapelitoiminnan tuotot olivat 648,4 miljoonaa euroa, joka on 2,1 prosenttia vuoden 2004 tuottoa suurempi. Liikevaihto oli 595,0 miljoonaa euroa. Arpaajisvero maksettiin 53,4 miljoonaa euroa.

Tilikauden liikevoitto oli 402,3 miljoonaa euroa (388,7 miljoonaa euroa vuonna 2004) ja tilikauden voitto 404,4 miljoonaa euroa (397,4 miljoonaa euroa vuonna 2004). Investointeihin käytettiin 16,3 miljoonaa euroa, joista automaatteihin 13,3 miljoonaa euroa.

Avustuksiin käytettävä määrä vuodelle 2006

Yhdistyksen kokous päättää avustuksiin käytettäväksi vuodelle 2006 yhteensä 401,0 miljoonaa euroa.

Rahapelitoiminta 2005

RAY:n vuoden 2005 liikevaihdon kasvu vuoteen 2004 verrattuna on noin 2,1 prosenttia. Vuoden 2005 toimintasuunnitelmassa tuotoksi vahvistettiin 643,0 miljoonaa euroa, joka ylittyi näin ollen noin 5 miljoonalla eurolla.

Tuoton myönteiseen kehitykseen vaikutti se, että euron käyttöönoton jälkeen alkanut pelaajien määrän supistuminen pysähtyi ja kääntyi vähitellen vuoden loppua kohti nousuun. Myös uusien automaatti-

en vaihdoilla, pelisalien perustamisella ja uuden kasinon toiminnalla oli tuottoa kehittävä vaikutus. Kasino toimi nyt ensimmäisen kokonaisen toimintavuoden. Pelisalien määrä lisättiin kahdella. Raha-automaattien määrää lisättiin 135:llä.

Pelitoiminnan volyymien lisäksi perustui rahapelitoiminnan vastuullisuusstrategian mukaiseen tuotto-suunnitteluun, jossa huomioon otettiin muun muassa ostovoiman muutos sekä pelaajakunnassa ja pelaamisen hyväksyttävyydessä tapahtuneet muutokset. Volyymin lisäksi on merkittävästi aikaisempia vuosia pienempi.

RAY harjoitti pelitoimintaa yhteistyössä noin 6 700 yrittäjän kanssa, joiden hallitsemiin paikkoihin raha-automaatit ja kasinopelit ovat sijoitettuna. Lisäksi toiminnassa oli yhteensä 55 Täyspotti- ja Potti-pelivalia eri puolilla Suomea sekä kasino Grand Casino Helsinki.

Vuoden 2005 lopussa oli toiminnassa yhteensä noin 17 000 raha-automaattia 9 100 sijoituspaikassa, 355 pelipöytää yli 300 eri ravintolassa. Pelisaleissa raha-automaatteja oli noin 1 840 ja kasinopelejä 60. Pelien sijoittaminen yhteistyökumppanien tiloihin perustuu yhtenäisiin markkinointikriteereihin. Raha-automaattien sijoituspaikkamaksu oli 17 prosenttia sijoitetun pelin tuotosta ja kasinopelien vastaavasti kuluosuuden vähentämisen jälkeen 50 prosenttia tuotosta. Pelisalien tiloista maksetaan markkinaperusteinen vuokra.

Sijoituspaikkamaksuja maksettiin yrittäjille vuonna 2005 yhteensä 93,0 miljoonaa euroa. Ne olivat keskimäärin 14,4 prosenttia tuotoista.

RAY valmisti omalla tehtaalla omaan käyttöön 3 140 uuden teknologiasukupolven raha-automaattia ja noin 40 kasinopelipöytää.

Uusien pelien kehittämisen lisäksi rahapelitoiminnan kehityshankkeista merkittävimmät olivat automaattiverkon uuden sukupolven toteuttaminen sekä sähköisen maksamisen käyttöönottoa raha-automaateissa valmistelleet projektit.

RAY:n hallitus vahvisti keväällä 2005 vastuullisen rahapelitoiminnan strategian ja siihen liittyvän vastuullisuusohjelman.

Avustustoiminta 2005

Valtioneuvosto päätti vuoden 2005 avustustenjaosta RAY:n hallituksen ehdotuksen pohjalta 3.2.2005. Avustuksia myönnettiin 1 145 järjestölle yhteensä 305 miljoonaa euroa. Avustuksen piiriin hyväksytyjä hankkeita, projekteja ja toimintoja oli yhteensä 2 433. Uusia avustuskohhteita oli 547 ja uusia avustusten saajia 75 järjestöä. Avustusten lisäksi Valtiokonttorin käyttöön osoitettiin 110,5 miljoonaa euroa, eli tuottoa käytettiin yhteensä 415,5 miljoonaa euroa.

Avustuksen käytön valvonnalla varmistetaan, että avustukset käytetään avustuspäätöksen mukaiseen tarkoitukseen ja että avustusta saavat järjestöt toimivat asianmukaisesti. Investointi- sekä kokeilu- ja kehittämisyhteistyksen käyttö tarkastetaan jo maksuvaiheessa. Kaikista avustuksista tarkastetaan vuosikohittaiset selvitykset tilinpäätösasiakirjoineen. Lisäksi tehdään kirjanpidon ja hallinnon tarkastuksia järjestöissä. Vuonna 2005 tarkastuskäyntejä oli 96.

Avustuspäätös on julkinen, ja se julkaistiin yksittäisine kohteineen RAY:n internet-sivuilla.

RAY:n ja STM:n kesken käytiin keväällä neuvottelut avustustoiminnan tulostavoitteista vuosille 2006 – 2009. Sopimus tulostavoitteista allekirjoitettiin 14.12.2005.

Kertomusvuonna avustushakemuksen jätti vuoden 2006 jakoon yhteensä 1 657 järjestöä. Avustusta haettiin 3 747 hankkeeseen tai toimintoon yhteensä 649,5 miljoonaa euroa. Vuoden 2006 avustuseh-

dotus valmisteltiin RAY:n hallituksen suuntaviiva- ja painoalueinjauksen, periaatteiden sekä valtion talousarvioon momentille 33.92.50 kirjattujen STM:n ja RAY:n kesken sovittujen tulostavoitteiden mukaisesti. Valmistelussa huomioitiin valtioneuvoston edellisen avustustenjaon yhteydessä 3.2.2005 vahvistama ohjeellinen avustussuunnitelma.

Avustustenjakohdotus valmistui 21.12.2005, jolloin se julkistettiin mm. RAY:n internet-sivuilla. RAY:n hallitus esitti 295,5 miljoonaa euroa jaettavaksi vuonna 2006 terveyden- ja sosiaalisen hyvinvoinnin edistämiseen sosiaali- ja terveysjärjestöjen kautta. Avustuksia esitettiin 1 116 järjestölle yhteensä 2 409 kohteeseen.

Tutkimus- ja kehitystoiminta 2005

Tuotekehityksessä otettiin käyttöön toiminnan ohjausmalli, jolla tuotekehitysprosessia tarvekartoituksesta valmiiseen raha-automaattiin nopeutettiin olennaisesti. Lisäksi se mahdollistaa rinnakkaisten prosessien läpiviennin.

Avustusten valvonnan lisäksi avustustoiminnan vaikutuksia seurataan sekä omana työnä että ulkopuolisilta asiantuntijoilta tilatuilla tutkimuksilla ja arvioinneilla. Kertomusvuonna avustustoiminnan raportisarjassa julkaistiin suomalaisia potilasjärjestöjä kuvaava raportti sekä arviointiraportti järjestöjen viestintä- ja tiedotustoiminnasta. Mielenterveytyksen klubitalojen, kaksoisdiagnoosipotilaiden palvelujen kehittämishankkeiden sekä ikäihmisten toimintakyvyn edistämistä tukevien hankkeiden arvioinnit jatkuvat vuoteen 2007.

Avustusosastolla käynnistettiin selvitys, jossa arvioidaan yleisavustusten sisäistä rakennetta, kohdentumista, suhdetta kohdennettuihin toiminta-avustuksiin sekä yleisavustusten kilpailuvaikutuksia eri järjestöissä ja järjestösektoreissa. Selvitystyö jatkuu vielä vuonna 2006.

Pelitoiminnassa tutkittiin alaikäisten raha-automaattipelaamisen yleisyyttä ja asiakasrytysten toteuttamisaikavälien valvontaa. RAY oli mukana Yritykset ja yhteiskuntavastuu -monitilaajatutkimuksessa. Tässä RAY arvioitiin erinomaiseksi.

Kansalaisten näkemyksiä RAY:n peli- ja avustustoiminnasta mitattiin vakiintuneella tavalla. Samanlaisilla kysymyksillä on vuosittain systemaattisesti mitattu yleisön käsityksiä myös ulkomailla, tällä kertaa Espanjassa ja Tanskassa.

RAY käytti vuonna 2005 tutkimukseen ja tuotekehitykseen yhteensä noin 7,7 miljoonaa euroa, josta merkittävin osuus käytettiin pelilaitteiden ja järjestelmien kehittämiseen. Tutkimus- ja kehitystoiminnan tulot kirjataan suoriteperusteisesti tilikaudelle.

Henkilöstö ja palkat 2005

RAY:n palveluksessa oli tilikauden päättyessä (suluissa vuoden 2004 luvut) 744 (761) kokoaikaista ja 872 (893) osa-aikaista työntekijää. Suoriteperusteiset palkat sivukuluineen olivat 44,3 (43,0) miljoonaa euroa.

Rahapelitoiminta 2006

RAY:n rahapelejä kehitetään ja markkinoidaan liiketaloudellisesti ja sosiaalisesti kestävällä tavalla. Tuottotavoitetta asetettaessa otetaan huomioon yleisessä ostovoimassa, pelaajien määrässä ja pelaamisen hyväksyttävyydessä tapahtunut kehitys sekä strategian rajaamat mahdollisuudet. Vastuullisuudessa toteutuvat myös yksinoikeusaseman oikeuttamisperusteet. On nähtävissä, että yksinoikeuden perusteet ovat aikaisempaa kriittisemmässä paineessa.

Ostovoiman kehityksen on arvioitu olevan vuonna 2006 RAY:n tuottokehitystä nopeampaa. RAY:n pelien käyttäjämäärissä on tapahtunut alenemista viimeksi kuluneiden vuosien aikana, ja vasta viime vuoden jälkipuoliskolla aleneminen kääntyi nousuun. Raha-automaattipelaamiseen sahtautuminen on ollut erityisesti nuorten keskuudessa aikaisempaa kriittisempää. Vaikka tutkimukset eivät osoita ihmisten kokemuksen ongelmallisesta pelaamisesta kasvaneen merkittävästi, kokonaisuudessaan edellä todetut tekijät huomioon ottaen ei merkittävästi pelaamisen volyymiin lisäystä tavoitella, sillä rahapeliin pelaamisen määrä on Suomessa nyt korkealla tasolla.

Vuonna 2006 RAY:n tavoitteena oleva rahapelitoiminnan tuotto on 656 miljoonaa euroa eli 1,2 prosenttia vuoden 2005 tuottoa enemmän. Tilikauden voitotavoite on 409 miljoonaa euroa.

RAY:n toiminta perustuu vastuullisen rahapelistrategian periaatteelle, jota toteutetaan hallituksen vahvistamaa vastuullisuusohjelmaa noudattaen. Ohjelman mukaisesti RAY toteuttaa kaikkien peliensä sosiaalisten vaikutusten arvioinnin yhteistyössä veikkausyhtiön kanssa kehitetyn arviointimallin perusteella. Pelaajille tarkoitettua informaatiota lisätään uusimmissa automaateissa, jolloin pelaajalla on mahdollisuus tarkkailla omaa pelaamistaan. Pelaamisen ikärajojen valvontaan parannetaan läpikäymällä kaikki pelipisteet, jotta automaattien valvottavuus voidaan arvioida. Pelipisteissä tehdään tarvittavat uudelleen sijoitelut, rajaukset ja tarvittaessa poistetaan. Ohjelman mukaisesti uusitaan pelipisteiden yrittäjää koskevat valvontasuunnitelmat. RAY:n tavoitteena on alaikäisten laittoman pelaamisen estäminen. RAY:n yhteistyökumppaneille ja heidän henkilökunnalleen suunnitellaan ja toteutetaan pelaamisen hallintaan ja erityisesti alaikäisten valvontaan liittyvää koulutusta. Oman henkilöstön koulutusta uudistetaan.

Tuotekehitys- ja markkinointitoimenpiteiden tavoitteena on laajentaa pelaajakuntaa ja kehittää myös pelikohtaista tuottoa. Entistä laajemmalla pelaajakunnalla halutaan osaltaan ehkäistä pelaamisen keskittyminen, jotta pelaamiseen liittyvät yksilölliset ongelmat eivät lisäänty.

Teknologien kehitys on tehnyt mahdolliseksi aikaisempaa monipuolisemman pelivalikoiman. Ryhmäpelaamisen mahdollisuus on myös yksi keskeinen kehityskohde, eikä pelipäätteiden sijainti samassa fyysisessä tilassa ole suunnitelmien mukaan enää jatkossa ryhmäpelaamisen ehto. Sähköistä maksamista kokeillaan raha-automaateissa. RAY ei strategiansa mukaisesti tarjoa tuotteitaan avoimissa verkoissa, kuten internetissä.

Pelaajakuntaa koskevien ja pelaamista koskevien tavoitteiden toteuttamiseksi sekä vuonna 2005 että 2006 valmistettavien uutuusautomaattien jakeilu saatetaan riittävän laajaksi. Uusien automaattien käyttöön otto tapahtuu ensisijaisesti pelien vaihdoilla, joten hajasijoitustoiminnan kappalemääräisen volyymien kasvu on enintään 140 automaattia. Tämän lisäksi perustetaan uusi pelisali. Uusien mallien jakelua rajoittaa se, ettei pelien määrää voida juuri kasvattaa.

Paine yksinoikeusaseman perusteita kohtaan on edelleen kasvamassa. EY:n komissio on pyrkinyt saattamaan myös rahapelitoiminnan yleisen palvelujen tarjonnan vapauden piiriin. Tätä jäsenvaltiot ovat lähes yksimielisesti vastustaneet, viimeksi ns. palveludirektiiviehdotuksen valmistelun yhteydessä. Komissio on antanut sveitsiläiselle tutkimuslaitokselle selvitystehdävän, joka koskee kaikkien jäsenmaiden rahapelitoiminnan sisältöä ja EY:n lakien mukaisuutta. Tutkimus on viivästynyt siten, että se valmistuu aikaisintaan kesäkuussa 2006. Komissiossa harkitaan rikkomuskanteiden nostamista eräitä jäsenmaita, mm. Suomea vastaan. Suomalaisen rahapelitoiminnan tulevaisuuden varmistamisessa keskeisin kysymys on, että valtioneuvosto myöntää toimitilut RAY:lle, Veikkaukselle ja Fintotolle vuosiksi 2007 – 2011.

Avustustoiminta 2006

RAY:n hallitus on linjannut avustustoiminnan suunta-aviivat ja painoalueet vuoteen 2007 asti. Strategiassa RAY:n avustustoiminnalle asetettiin edelleen kaksi päälinjaa: avustuksia suunnataan sekä heikoimmissa asemassa olevien tukeen, palveluihin ja omaehtoisen aktiivisuuden edistämiseen että toisaalta ongelmia ehkäisevään toimintaan. Näitä päälinjoja on painotettu myös RAY:n ja STM:n kesken vuosittain käytävissä tulosneuvotteluissa.

Muita heikommassa asemassa ovat ne, joiden osalle sosiaaliset ja taloudelliset vaikeudet, pitkäaikainen työttömyys, päihde- tai mielenterveysongelmat, epävarmuus, turvattomuus ja asumisongelmat, köyhyys ja ylivelkaantuminen, vammaisuus tai vaikeat pitkäaikais sairaudet kasaantuvat. Kohderyhmiin kuuluvat myös paljon apua ja tukea tarvitsevat ikääntyvät kansalaiset. Lasten ja nuorten elinoloihin ja turvallisuuteen sekä perheiden selviytymisen edistämiseen kiinnitetään lisääntyvää huomiota. Avustuksia harkittaessa painotetaan erityisesti sellaisia toimintoja ja hankkeita, jotka tukevat ja edistävät kansalaisten omaa aktiivisuutta, itsenäistä selviytymistä ja elämänhallintaa.

Ehkäisevän toiminnan avustamisessa painopiste on suurten kansanterveysongelmien ehkäisemiseen ja syrjäytymiskehityksen katkaisemiseen tähtäävissä hankkeissa. Avustuksia suunnataan terveyden sekä työ- ja toimintakyvyn edistämiseen ja toimintoihin, joilla luodaan edellytyksiä huono-osaisuuden havaitsemiseen, syrjäytymisen ehkäisyyn ja jo passiivitoituneiden kansalaisten ja perheiden saamiseen palvelujen ja tukijärjestelmien piiriin.

Kansalaisjärjestötoiminta korostuu

Yleishyödylliseen järjestötoimintaan kohdentuvat avustukset ovat kasvussa. Monet kansalaisjärjestöille luonteenomaiset toimintamuodot kuten edunvalvonta ja vaikuttaminen, kehittämistoiminta sekä tukea tarvitsevien kansalaisten ja perheiden auttaminen vertaistuen ja vapaaehtoistoiminnan eri muodot saavat lisäavustuksia. Myös järjestöjen neuvontatyötä sekä ehkäisevää toimintaa mm. päihdehaittojen ehkäisyssä, ikääntyneiden toimintakykyä ja omaisten jaksamista edistävissä toiminnoissa, suurten kansansairauksien ehkäisyssä ja väkivallan ehkäisytyössä voidaan lisätä.

Vaikka RAY-avustusten kokonaismäärä ei ensi vuonna kasvakaan, varsinkin kansalaisjärjestötoiminta ja järjestölähtöinen auttamistoiminta painottuvat aikaisempaa vahvemmin, kun myytäväksi tarkoitettuihin palveluihin kohdentuu aiempaa vähemmän avustuksia.

Kehittämisohjelmalla huomiota lasten ja nuorten oppimisvaikeuksiin

RAY käynnistää vuonna 2005 valmistellun kehittämisohjelman uusien toimintamallien löytämiseksi lasten ja nuorten oppimisvaikeuksien varhaiseen toteamiseen ja niistä aiheutuvan syrjäytymiskehityksen estämiseen tai katkaisemiseen. Tietointensiivisessä yhteiskunnassa riski syrjäytyä oppimisvaikeuksien johdosta on suuri ja edelleen kasvamassa. Siitä huolehtiminen, että myös erilailla oppivat kansalaiset säilyttävät yhtäläiset mahdollisuudet täysipainoiseen ja omaehtoiseen elämään, ei ole pelkästään koulun tehtävä, vaan edellyttää monien yhteiskunnan eri tahojen aktiivisuutta.

Lasten ja nuorten oppimisvaikeuksien varhaiseen toteamiseen ja niistä aiheutuvan syrjäytymiskehityksen estämiseen tai katkaisemiseen esitetään avustusta 12 järjestölle yhteensä 13 kohteeseen. Ohjelman käynnistymisvaiheessa avustukset ovat yhteensä 1,5 miljoonaa euroa.

Lastensuojeluun ja nuorisotyöhön 40 miljoonaa euroa

Lastensuojelun ja nuorisotyön edistämiseen kohdentuvia avustuksia RAY esittää yhteensä 40 miljoonaa euroa. Lastensuojelujärjestöjen perusavustusten lisäksi keskeisiä painoalueita ovat perhekuntoutus, erilaisista vanhemmuutta tukevat ja syrjäytymistä ehkäisevät vertaisavun muodot sekä perheväkivallan hoitoon ja ehkäisyyn liittyvät toiminnot.

Lastensuojelun avustuksista merkittävä osa, lähes 9 miljoonaa euroa kohdistuu akuuttien ongelmatilanteiden selvittämiseen liittyviin kriisipalveluihin. Hoitomallien kehittämiseen päihdeongelmallisille äideille myönnetään avustuksia 4,5 miljoonaa euroa. Kaikista väkivallan ehkäisyyn myönnettävistä RAY-avustuksista valtaosa suuntautuu perheväkivallan ehkäisemiseen ja perheiden hyvinvoinnin edistämiseen.

Nuorisotyössä keskeisiä alueita ovat syrjäytymistä ehkäisevät toiminnot, työllistymisen edistäminen sekä väkivallan ja päihdeongelmien ehkäisy. Nuorisosauntojen rakentamiseen esitettävillä 3,8 miljoonaa euron avustuksilla voidaan saattaa loppuun aiemmin aloitettuja asunohankkeita sekä käynnistää 230 uuden nuorisosaunnon hankinta tai rakentaminen. Pääkaupunkiseudun asunnottomuusohjelman tavoitteisiin uusista asunnoista liittyy runsaat 130.

Maahanmuuttajatyöhön 7 miljoonaa euroa

RAY:n avustaman maahanmuuttajatyön kohderyhminä ovat erityisesti vaikeuksissa olevat lapset ja nuoret, suuret lapsiperheet, lapsiperheiden äidit, traumatisoituneet maahanmuuttajat sekä mielenterveys- ja päihdeongelmista kärsivät maahanmuuttajat. Ulkomaalaisia asuu Suomessa noin 110 000, joista pakolaisia ja turvapaikanhakijoina saapuneina viidennes. Kotouttamislaki asettaa velvoitteita lähinnä kunnille, työhallinnolle ja sosiaalitoimelle. Raha-automaattivastuksia kohdennetaan erityisesti kotouttamislain katvealueilla toimivien kansalaisjärjestöjen hankkeisiin.

Kotouttamislain toimenpiteiden ulkopuolelle jäävät helpoimmin lapset ja nuoret, kotidiidit sekä vanukset, koska laki koskee vain työikäistä väestöä ja vuoden 1997 jälkeen maahan muuttaneita. Kansalaisjärjestöt voivat toimintojensa kautta vähentää maahanmuuttajasukupolvien välisiä ristiriitoja sekä kansallisuksien välisiä ristiriitoja ja ennakkoluuloja. RAY:n ehdotuksen mukaan lähes 80 järjestöstä saa raha-automaattivastusta maahanmuuttajatyöhön.

Valtioneuvosto päätti vuoden 2006 järjestöavustuksista RAY:n hallituksen esityksen pohjalta 1.2.2006.

Styrelsens verksamhetsberättelse 2005

Enligt lotterilagen (1047/2001) får verksamhet med penningsspel bara bedrivas i begränsad omfattning för att garantera spelarnas rättssäkerhet, förhindra missbruk och kriminalitet samt minimera de sociala problem som spelande kan orsaka. Statsrådet har år 2002 beviljat RAY koncession att ordna verksamhet med penningsspel, kasinospel och spelkasino som gäller fram till slutet av 2006. Även Veikkaus Oy och Fintoto Oy har ensamrätt att bedriva verksamhet med penningsspel inom sina respektive produktområden. Alla tre spelorganisationer lämnade i slutet av 2005 in en ny ansökan om koncession för penningsspel för åren 2007–2011.

Syftet med koncessionen är att styra spelverksamheten så att man kan nå de mål som ställts upp när det gäller att upprätthålla ordning i samhället och främja social trygghet. Det överskott som verksamheten med penningsspel genererar skall enligt lotterilagen delas ut till allmännyttiga organisationer och stiftelser. En del av överskottet skall ställas till statsens disposition och reserveras för ändamål som särskilt anges i lagen. De intäkter som flyter in från spelverksamheten skall enligt lotterilagen användas till att främja hälsa och socialt välbefinnande.

Lagen om penningautomatunderstöd (1057/2001) reglerar utdelning av understöd, kontroll av hur de används och återkrävning av understöd. Statsrådets förordning om Penningautomatföreningen (1169/2001) stadgar om föreningens organisationsform och förvaltning samt redovisning av intäkter.

Inrikesministeriet skall övervaka verksamheten med penningsspel. Ministeriet fastställer spelreglerna för penningsspel och de övre gränserna för spelinsatser samt föredrar ärendet om koncession för penningsspel inför statsrådet, som sedan fattar beslut. Social- och hälsovårdsministeriet övervakar och undersöker de negativa följder som lotterier och penningsspel kan medföra.

Statsrådet inrättade 2004 ett forum för penningsspel, som utredde behovet av nya nationella riktlinjer och policys för verksamheten med penningsspel. Medlemmarna i forumet består av representanter från ministerier, politiska partier och spelorganisationer. Forumet har än så länge inte presenterat några förslag till policys eller åtgärder för att utveckla lagstiftningen. Syftet med arbetet är att lägga fram förslag till hur Finland bör beakta den internationella utvecklingen i fråga om penningsspel samt de sociala och ekonomiska konsekvenser som spelen har.

Intäkter, omsättning, resultat och investeringar under 2005

Intäkterna från verksamheten med penningsspel uppgick till 648,4 milj. euro under 2005, vilket var en ökning med 2,1 procent jämfört med föregående år. Omsättningen uppgick till 595,0 milj. euro. RAY betalade 53,4 miljoner euro i lotteriskatt.

Rörelsevinsten för räkenskapsåret uppgick till 402,3 milj. euro (388,7 milj. euro år 2004) och vinsten till 404,4 milj. euro (397,4 milj. euro för 2004). Till investeringar användes 16,3 milj. euro, varav 13,3 milj. euro till spelautomater.

Belopp som delas ut i understöd under 2006

Föreningsmötet fattar beslut om utdelning av understöd på sammanlagt 401,0 miljoner euro och för vilka ändamål de skall ges.

Spelverksamhet 2005

Penningautomatföreningens omsättning ökade med cirka 2,1 procent under 2005 jämfört med föregående år. De budgeterade intäkterna i verksamhetsplanen för 2005 hade beräknats till 643,0 milj. euro, vilket betyder att de överskreds med cirka 5 milj. euro.

En bidragande orsak till den positiva intäktsutvecklingen är att antalet spelare åter började stiga mot slutet av året efter att ha visat en neråtgående trend efter införandet av euron. Andra faktorer som påverkade intäkterna positivt var att en del automater hade bytts ut mot nya, några nya spelsalar inrättats och det nya kasinot öppnat. År 2005 var kasinots första hela verksamhetsår. Antalet spelsalar utökades med två. Penningautomaterna blev 135 fler till antalet.

Den volymökning som skedde inom spelverksamheten utgick från en intäktsplan som följde vår ansvarsstrategi för spelverksamheten. Planen tog bland annat hänsyn till hur köpkraften förändras samt hur spelarstrukturen och acceptansen för spel utvecklats. Volymen har ökat betydligt mindre än under tidigare år.

RAY bedrev spelverksamhet i samarbete med cirka 6 700 företagare som hade penningautomater och kasinospel utplacerade i sina lokaler. Dessutom hade vi sammanlagt 55 Täyspotti-spelsalar och Pottispelsalar runt om i Finland samt spelkasinot Grand Casino i Helsingfors.

I slutet av 2005 fanns det totalt omkring 17 000 spelautomater installerade i 9 100 lokaler och 355 spelbord på över 300 olika restauranger. Spelsalarna innehöll cirka 1 840 penningautomater och 60 kasinospel. Utplaceringen av spel i samarbetspartnarnas lokaler baseras på enhetliga marknadsföringskriterier. Avgiften för att ha en penningautomat utplacerad i en lokal utgjorde 17 procent av intäkterna från spelet. För kasinospel var motsvarande andel 50 procent efter avdrag för kostnader. RAY betalar marknadsmässig hyra för lokaler som inrättats till spelsalar.

Sammanlagt 93,0 milj. euro betalades till företagare i avgifter för spelställen under 2005. De utgjorde 14,4 procent av intäkterna i genomsnitt. RAY tillverkade 3 140 penningautomater baserade på den nya generationens teknologi och omkring 40 kasinospelbord i sina egna produktionslokaler.

Större utvecklingsprojekt förutom framtagningen av nya spel var bland annat uppbyggnaden av en ny generation automatnät samt förberedelser för införande av elektronisk betalning på penningautomaterna.

RAY:s styrelse lade fast en strategi för ansvarsfull spelverksamhet och ett tillhörande ansvarsprogram under våren 2005.

Understödsverksamhet 2005

Statsrådet fattade beslut om utdelning av understöd utgående från det förslag som RAY:s styrelse lagt fram den 3 februari 2005. Totalt 1 145 organisationer fick understöd på sammanlagt 305 milj. euro. Antalet godkända åtgärder, projekt och verksamheter som omfattas av understöden uppgick totalt till 2 433. Nya understödsobjekt utgjorde 547 stycken och nya mottagare av understöd var 75 till antalet. Utöver understöden ställdes 110,5 milj. euro till Statskontorets disposition. Totalt 415,5 milj. euro av överskottet delades alltså ut.

Vi kontrollerar att understöden används på det sätt som de var avsedda för när understödsbeslutet fattades och att de organisationer som mottar understöd bedriver en ändamålsenlig verksamhet. Användningen av investeringsunderstöd samt understöd för experimentell verksamhet och utvecklingsarbete synas i sommarna redan i det skede då understöden betalas ut. Vi studerar alla årsredovisningar och bokslutshandlingar för verksamhet som finansieras med understöd. Dessutom granskar vi bokföring och förvaltning inom organisationerna. Under 2005 gjorde vi 96 kontrollbesök. Beslutet om understöd är offentligt och publicerades på RAY:s webbplats med uppgifter om de enskilda objekten.

Under våren fördes diskussioner mellan RAY och social- och hälsovårdsministeriet om resultatmålen för åren 2006–2009. Avtalet om resultatmålen skrevs under den 14 december 2005.

Under verksamhetsåret lämnade sammanlagt 1 657 organisationer in ansökan om understöd som kommer att delas ut under 2006. Understödsansökningar på totalt 649,5 milj. euro kom in och de gällde 3 743 projekt eller verksamheter. Förslaget till understöd för 2006 bereddes enligt de riktlinjer, prioriteringar och principer som RAY:s styrelse fastställt samt utifrån de resultatmål som social- och hälsovårdsministeriet och RAY gemensamt kommit överens om och som skrivits in i moment 33.92.50 i statsbudgeten. När förslaget bereddes tjänade den understödsplan som förebild som statsrådet fastställt vid den föregående utdelningen av understöd den 3 februari 2005.

Förslaget till utdelning av understöd var klart den 21 december 2005 och lades då ut på bland annat RAY:s webbplats. RAY:s styrelse föreslog att 295,5 milj. euro skulle delas under 2006 via social- och hälsovårdsorganisationer för att främja hälsa och socialt välbefinnande. Förslagen gällde understöd till 1 116 organisationer och totalt 2 409 objekt.

Forskning och utveckling under 2005

Produktutvecklingsenheten införde en modell för verksamhetsstyrning som gör att produktutvecklingsprocessen från behovsinventering till färdig penningautomat blivit avsevärt snabbare. Dessutom har det blivit möjligt att genomföra flera processer parallellt.

Vid sidan av understödskontrollen följer vi resultatet av understödsarbetet både med egna resurser och genom att beställa undersökningar och utvärderingar av utomstående experter. Under verksamhetsåret publicerade vi en redogörelse om finländska patientorganisationer i vår rapportserie om understödsverksamheten. Vi gav också ut en rapport som utvärderar organisationernas kommunikation och information. Utvärderingar om utvecklingsprojekt som gäller klubbhus för mentalvårdsarbetet, tjänster till patienter med dubbel diagnos och förbättrad funktionsförmåga hos äldre kommer att pågå fram till 2007.

Understödsavdelningen startade ett projekt för att bedöma vilken intern struktur de allmänna understöden har, hur de prioriteras, var de befinner sig i förhållande till örönmärka verksamhetsunderstöd samt vilka konkurrens effekter de allmänna understöden har inom olika organisationer och organisationssektorer. Utredningsarbetet fortsätter under 2006.

Enheten för spelverksamhet undersökte i vilken utsträckning minderåriga spelare på penningautomater och hur kontrollen av unga spelare fungerar hos kundföretagen. RAY medverkade i undersökningen Företag och samhällsansvar med flera intressenter som beställare. RAY fick betyget utmärkt.

Medborgarnas åsikter om RAY:s spel- och understödsverksamhet kartlades på det sätt som blivit kytym. Varje år brukar vi dessutom genomföra en systematisk enkät i utlandet om allmänhetens uppfattningar genom att använda samma frågeformulär. Den här gången stod Spanien och Danmark i tur.

RAY använde totalt cirka 7,7 milj. euro till forskning och produktutveckling under 2005. Merparten av detta gick till framtagning av spelutrustning och spelsystem. Utgifterna för forskning och utveckling kostnadsförs under räkenskapsåret i den takt som de uppstår.

Personal och löner 2005

RAY hade 744 (761) heltidsanställda och 872 (893) anställda på deltid vid utgången av räkenskapsåret. Löner för arbetad tid inklusive lönebikostnader uppgick till 44,3 (43,0) milj. euro.

Spelverksamhet 2006

RAY:s penningsspel utvecklas och marknadsförs på ett sätt som är ekonomiskt och socialt hållbart. När vi ställer upp mål för intäkterna beaktar vi hur den allmänna köpkraften, antalet spelare samt acceptansen för spel utvecklats samt de möjligheter som ryms inom strategin. Ansvarsrollen innefattar även motiven för att ensamrättspositionen skall ha ett berättigande. Man kan se tecken på att motiven för ensamrätt är utsatta för ett hårdare tryck och en mer kritisk granskning än tidigare.

Man bedömer att köpkraften kommer att utvecklas snabbare än RAY:s intäkter under 2006. Det har skett en nergång i antalet spelbesök under de senaste åren och trenden vände först under senare hälften av 2005. Attityderna till spel på penningautomater har blivit mer kritiska än förut i synnerhet bland unga. Även om undersökningar visar att erfarenheterna av problemspelande inte har ökat nämnvärt, eftersträvar vi totalt sett inte någon större ökning av spelvolymen mot bakgrund av det som sagts ovan. Spelvolymen för spel med pengar är nämligen rätt hög i Finland just nu. RAY har som mål att generera intäkter på 656 milj. euro under 2006, vilket är 1,2 procent mer än under 2005. Vinstmålet för innevarande år är 409 milj. euro.

RAY:s verksamhet bygger på en strategi som innebär spel med pengar under ansvar och genomförs i linje med det ansvarsprogram som styrelsen fastställt. Enligt programmet skall RAY utvärdera de sociala konsekvenserna av sina spel med hjälp av den bedömningsmodell som vi tagit fram i samverkan med tipsbolaget. De nyaste automaterna kommer att förses med mer information till spelarna. Spelarna kommer på så sätt att ges möjlighet att ge akt på sitt eget spelbeteende. Ålderskontrollen av spelare kommer att förbättras. Vi går igenom alla spelställen för att kunna bedöma hur övervakningen av automaterna skall ske. Om det behövs flyttar vi om spel från en lokal till en annan, begränsar antalet och tar bort spel. Programmet förutsätter att vi förnyar de kontrollplaner som gäller företagarna på spelställen. RAY har som ambition att förhindra att minderåriga spelare utan lov. Vi planerar att genomföra en utbildning för våra samarbetspartner och deras personal om hur man kan hålla spelandet under kontroll och framför allt hur man övervakar minderåriga. Utbildningen för våra egna anställda kommer att uppdateras.

Syftet med produktutveckling och marknadsföring är att få ett bredare spelarunderlag och öka intäkterna per spel. Genom att bredda spelarbasen vill vi medverka till att förhindra att spelandet koncentreras till allt färre personer och att de individuella problemen som är förknippade med spel ökar.

Den teknologiska utvecklingen har gjort det möjligt att ta fram ett mer varierat spelsortiment än förr. Möjligheten att spela i grupp är ett viktigt utvecklingsobjekt. Enligt våra planer kommer det inte längre att behöva finnas spelterminaler i samma fysiska utrymme för att man skall kunna erbjuda spel i grupp. Vi håller på att prova elektronisk betalning i penningautomaterna. RAY har som strategi att inte erbjuda sina produkter i öppna nätverk, till exempel på Internet.

Vi försöker få en tillräckligt omfattande distribution av de nya automater som tillverkats under 2005 och de som framställs under 2006 för att kunna nå de mål som ställts upp när det gäller spelarunderlaget och själva spelandet. Nya automater introduceras främst genom att vi byter ut gamla mot nya. Det betyder att antalet decentraliserade automater ökar med högst 140 stycken. Dessutom inrättas en ny spelsal. Distributionen av nya modeller begränsas av att antalet spel inte nämnvärt kan ökas.

Det finns ett fortsatt växande tryck mot ensamrättspositionen och motiven för denna. EU-kommissionen har försökt få spelverksamhet att omfattas av den fria och allmänna handeln med tjänster. Medlemsstaterna har praktiskt taget enhälligt motsatt sig det, senast under beredningen av förslaget till det så kallade tjänstedirektivet. Kommissionen har gett ett schweiziskt forskningsinstitut i uppdrag att göra en utredning som gäller innehållet i den spelverksamhet som bedrivs i medlemsländerna och hur det överensstämmer med lagen. Utredningen har blivit fördröjd och kommer att bli färdig först i juni 2006. Kommissionen överväger att väcka talan mot vissa medlemsländer, bland annat Finland. Den väsentligaste frågan med tanke på framtiden för spelverksamheten i Finland är att statsrådet ger RAY, Veikkaus och Fintoto koncession för åren 2007–2011.

Understödsverksamhet 2006

RAY:s styrelse har fastställt strategiska riktlinjer och prioriteringsområden för understödsverksamheten fram till 2007. Strategin för RAY:s understödsverksamhet följer fortsättningsvis två huvudlinjer. Understöd skall dels gå till de mest underprivilegerade i form av bidrag, tjänster och insatser som främjar egen aktivitet, dels användas för verksamhet som förebygger problem. Man utgår från dessa huvudlinjer även vid de resultatdiskussioner som förs mellan RAY och social- och hälsovårdsministeriet en gång per år.

Personer som är underprivilegerade och utsatta dras med flera olika sociala och ekonomiska problem, långtidsarbetslöshet, drogberoende eller problem med den mentala hälsan, osäkerhet, otrygghet och bostadsproblem, fattigdom och överskuld-sättning, handikapp eller svåra kroniska sjukdomar. Hit hör också äldre medborgare som behöver mycket hjälp och stöd. Vi kommer att fästa allt mer uppmärksamhet vid barns och ungas levnadsförhållanden och förbättra deras trygghet samt hjälpa familjer att klara sig själva. När vi planerar utdelningen av understöd kommer vi att ge hög prioritet åt sådana verksamheter och projekt som främjar och bidrar till medborgarnas egen aktivitet, möjligheter att klara sig på egen hand och förmåga att bemästra sitt liv.

När det gäller den förebyggande verksamheten ligger tyngdpunkten på projekt som syftar till att avhjälpa stora folkhälsoproblem och få ett slut på utslagning. Understöd kommer att kanaliseras till åtgärder som främjar hälsa, arbetsförmåga och funktionsförmåga samt till verksamheter som skapar förutsättningar för att identifiera sämre lottade, förebygga utslagning och få passiverade medborgare och familjer att nyttja tjänster och stödssystem.

Medborgarorganisationerna får en starkare roll

Andelen understöd som betalas ut till organisationer med allmännyttigt verksamhet ökar kontinuerligt. Flera verksamhetsformer som är karakteristiska för medborgarorganisationer får extra understöd. Hit hör till exempel intressebevakning och påverkan, utveckling, stöd till hjälpbehövande personer och familjer samt olika typer av stödpersonverksamhet och annan frivilligverksamhet. Organisationernas rådgivningsarbete och preventiva verksamhet kunde utökas bland annat när det gäller att hantera missbruksproblem, stärka funktionsförmågan hos äldre, bidra till hälsan och orken hos närstående, förebygga folksjukdomar och förhindra våld.

Den totala storleken på bidragen från RAY kommer inte att öka under nästa år och färre understöd ges för tjänster som är avsedda att säljas. Däremot kommer den egentliga medborgarverksamheten och den organisationsverksamhet som inriktar sig på hjälp- arbete att få större tyngd än hittills.

Utvecklingsprogram som tar itu med inlärningssvårigheter hos barn och unga

RAY förberedde under 2005 ett utvecklingsprogram som kommer att starta under innevarande år. Det går ut på att hitta nya verksamhetsmodeller för att kunna konstatera inlärningsproblem hos barn och unga samt förebygga eller bryta den utslagningsprocess som ofta är följden av problemen. Risken att bli utslagen på grund av inlärningsproblem är stor och fortsättningsvis växande i ett kunskapsintensivt samhälle. Det är inte bara skolans uppgift att se till att medborgare som lär sig på ett annat sätt har lika möjligheter att leva ett fullödigt och självständigt liv, utan det krävs också aktivitet från många olika parter i samhället.

RAY föreslår att understöd går till 12 organisationer och 13 objekt för att tidigt kunna konstatera inlärningsproblem hos barn och unga samt förebygga eller bryta den utslagningsprocess som ofta är följden av problemen. Understöden uppgår till totalt 1,5 milj. euro i startskedet av programmet.

40 milj. euro till barnomsorg och ungdomsarbete

RAY föreslår att sammanlagt 40 milj. euro delas ut för att främja barnomsorg och ungdomsarbete. Förutom basunderstöd till barnomsorgsorganisationer behövs det medel framför allt för familjerehabilitering, för olika former av stöd och hjälp som underlättar föräldraskap och förebygger utslagning samt för verksamhet som bemöter och förebygger familjevåld.

En avsevärd del av understöden till barnomsorg eller närmare 9 milj. euro används för kristjänster som gäller hantering av akuta problemsituationer. Understöd på 4,5 milj. euro går till utveckling av vårdmodeller för drogberoende mödrar. Lejonparten av de RAY-understöd som är avsedda för våldförebyggande arbete riktas till åtgärder att förhindra familjevåld och främja familjernas välfärd.

Nyckelområden inom ungdomsarbetet är verksamhet som förebygger utslagning, skapar sysselsättning samt förhindrar våld och missbruksproblem. Med hjälp av det understöd på 3,8 milj. euro som föreslås för att bygga ungdomsbostäder kan påbörjade byggprojekt slutföras och dessutom kan man köpa eller inleda bygget av 230 nya ungdomsbostäder. Drygt 130 nya bostäder ingår i ett program för att komma till rätta med bostadslösheten i Helsingforsregionen.

7 milj. euro till invandrararbete

Målgrupper för det invandrararbete som får understöd av RAY är speciellt barn och unga som har det svårt, stora barnfamiljer, mödrar i dessa familjer, traumatiserade invandrare samt invandrare med mentala hälsoproblem eller drogberoende. Det bor cirka 110 000 utlänningar i Finland. En femtedel av dem har kommit som flyktingar och asylsökande. Integrationslagen tydliggör skyldigheterna främst för kommunerna, arbetskraftsbyråerna och socialväsendet. Penningautomatunderstöd öronmärks särskilt för projekt som drivs av medborgarorganisationer i ytterkanten av integrationslagen.

Barn och unga, hemmamammor samt äldre nås nämligen inte så lätt av åtgärder i integrationslagen, eftersom den bara gäller människor i arbetsför ålder och personer som invandrat efter 1997. Medborgarorganisationerna kan med sin verksamhet bidra till att minska konflikter mellan de olika generationerna av invandrare samt motsättningar och fördomar mellan olika nationaliteter. Enligt RAY:s förslag kommer närmare 80 organisationer att få penningautomatunderstöd för invandrararbete.

Statsrådet fattade beslut om understöd till organisationer den 1 februari 2006 utifrån det förslag som RAY:s styrelse presenterat.

TULOSLASKELMA

1.1. - 31.12.2005

RESULTATRÄKNING

1.1. - 31.12.2005

1 000 euroa	Liite	2005	2004	
LIIVEVAIHTO	1	595 043	582 695	OMSÄTTNING
Valmisteverastojen muutos lisäys(+)/vähennys(-)		+58	-25	Förändring av lager av färdiga varor och varor under tillverkning ökning (+)/minskning(-)
Valmistus omaan käyttöön		12 785	14 374	Tillverkning för eget bruk
Liiketoiminnan muut tuotot		1 660	1 271	Övriga rörelseintäkter
Materiaalit ja palvelut				Material och tjänster
Aineet tarvikkeet ja tavarat				Material, förnödenheter och varor
Ostot tilikauden aikana		14 668	15 214	Inköp under räkenskapsperioden
Varastojen lisäys(-)/vähennys(+)		-182	+1 080	Ökning(-)/minskning(+) av lager
Sijoituspaikkamaksut		93 040	91 213	Avgifter för placeringsställen
Ulkopuoliset palvelut		245	290	Köpta tjänster
Henkilöstökulut	2			Personalkostnader
Palkat ja palkkiot		35 509	34 496	Löner och arvoden
Henkilösivukulut				Lönebikostnader
Eläkekulut		6 508	6 451	Pensionskostnader
Muut henkilösivukulut		2 243	2 078	Övriga lönebikostnader
Poistot	3	21 365	21 592	Avskrivningar
Liiketoiminnan muut kulut		33 866	37 207	Övriga rörelsekostnader
LIIVEVOITTO		402 284	388 694	RÖRELSEVINST
Rahoitustuotot				Finansiella intäkter
Korkotuotot		2 178	3 340	Ränteintäkter
VOITTO ENNEN SATUNNAISIA ERIÄ		404 462	392 034	VINST FÖRE EXTRAORDINÄRA INTÄKTER
Satunnaiset tuotot		0	5 375	Extraordinära intäkter
VOITTO ENNEN VEROJA		404 462	397 409	VINST FÖRE SKATTER
Välittömät verot		-12	-6	Direkta skatter
TILIKAUDEN VOITTO		404 450	397 403	RÄKENSKAPSPERIODENS VINST

1 000 euroa	Liite/Not	2005	2004	
VASTAAVAA				AKTIVA
PYSYVÄT VASTAAVAT				BESTÅENDE AKTIVA
Aineettomat hyödykkeet	4			Immateriella tillgångar
Aineettomat oikeudet		3 195	4 982	Immateriella rättigheter
Muut pitkävaikutteiset menot		17 408	19 973	Övriga utgifter med lång verkningstid
		20 603	24 955	
Aineelliset hyödykkeet	5			Materiella tillgångar
Maa- ja vesialueet		2 317	2 355	Mark- och vattenområden
Rakennukset ja rakennelmat		33 999	36 000	Byggnader och konstruktioner
Koneet ja kalusto		41 412	40 656	Maskiner och inventarier
Muut aineelliset hyödykkeet		788	813	Övriga materiella tillgångar
		78 516	79 824	
Sijoitukset	6			Placeringar
Osuudet saman konsernin yrityksissä	6.1	1 028	1 028	Andelar i företag inom samma koncern
Muut osakkeet ja osuudet	6.2	6 688	7 520	Övriga aktier och andelar
		7 716	8 548	
VAIHTUVAT VASTAAVAT				RÖRLIGA AKTIVA
Vaihto-omaisuus				Omsättningstillgångar
Aineet ja tarvikkeet		4 035	3 853	Material och förnödenheter
Keskeneräiset tuotteet		195	137	Produkter under tillverkning
		4 230	3 990	
Saamiset				Fordringar
Pitkäaikaiset				Långfristiga
Tilitetty sosiaali- ja terveysministeriölle	7	6 534	26 524	Redovisat till social- och hälsovårdsministeriet
Muut saamiset	8	12 089	12 644	Övriga fordringar
		18 623	39 168	
Lyhytaikaiset				Kortfristiga
Myyntisaamiset	9	13 694	13 717	Kundfordringar
Lainasaamiset		471	455	Länefordringar
Siirtosaamiset		2 456	2 470	Resultatregleringar
Puhtaan tuoton ennakko		291 000	288 000	Förskott på nettointäkter
Avustukset		50 703	51 770	Understöd
		358 324	356 412	
Rahoitusarvopaperit				Finansiella värdepapper
Muut osakkeet ja osuudet	10	15 900	15 900	Övriga aktier och andelar
Rahat ja pankkisaamiset		132 809	115 030	Kassa och bank
VASTAAVAA YHTEENSÄ		636 721	643 827	AKTIVA TOTALT

1 000 euroa	Liite/Not	2005	2004	
VASTATTAVAA OMA PÄÄOMA	11			PASSIVA EGET KAPITAL
Toimintapääoma	11.1	145 512	139 037	Anskaffningskapital
Tilikauden voitto		404 450	397 403	Räkenskapsperiodens vinst
		549 962	536 440	
VIERAS PÄÄOMA				FRÄMMANDE KAPITAL
Pitkäaikainen				Långfristigt
Kohdentamattomat avustukset	12	6 534	26 524	Öronmärkta understöd
Lyhytaikainen				Kortfristigt
Saadut ennakot		13	22	Erhållna förskott
Ostovelat	13	12 167	12 288	Skulder till leverantörer
Muut velat	14	10 268	10 290	Övriga skulder
Siirtovelat	15	7 368	6 591	Resultatregleringar
Maksamattomat avustukset		50 409	51 672	Obetalda understöd
		80 225	80 863	
VASTATTAVAA YHTEENSÄ		636 721	643 827	PASSIVA TOTALT

1 000 euroa	2005	2004	
LIIKETOIMINNAN RAHAVIRTA			AFFÄRSVERKSAMHETENS KASSAFLÖDE
Liikevoitto	402 284	388 694	Rörelsevinst
Oikaisut:			Korrigeringsposter
Suunnitelman mukaiset poistot	21 365	21 592	Avskrivningar
Muut oikaisuerät	1 210	1 477	Övriga korrigeringsposter
Liiketoiminnan rahavirta ennen käyttöpääoman muutosta	424 859	411 763	Affärsverksamhetens kassaflöde före förändring av rörelsekapital
Käyttöpääoman muutos:			Förändring av rörelsekapital:
Lyhytaikaisten korottomien liikesaamiset lisäys(-)/vähennys(+)	-82	-95	Ökning (-)/minskning(+) av kortfristiga räntefria rörelsefordringar
Vaihto-omaisuuden lisäys(-)/vähennys(+)	-240	1 105	Ökning(-)/minskning(+) av omsättnings-tillgångar
Lyhytaikaisten korottomien velkojen lisäys(+)/vähennys(-)	576	198	Ökning(+)/minskning(-) av kortfristiga räntefria skulder
Liiketoiminnan rahavirta ennen rahoituseriä ja veroja	425 113	412 971	Affärsverksamhetens kassaflöde före finansiella poster och skatter
Saadut korot liiketoiminnasta	2 292	3 261	Erhållna räntor från affärsverksamheten
Maksetut välittömät verot	-7	-4	Betalda direkta skatter
LIIKETOIMINNAN RAHAVIRTA	427 398	416 228	AFFÄRSVERKSAMHETENS KASSAFLÖDE
INVESTOINTIEN RAHAVIRTA			INVESTERINGARNAS KASSAFLÖDE
Investoinnit aineellisiin ja aineettomiin hyödykkeisiin	-16 296	-30 328	Investeringar i materiella och immateriella tillgångar
Aineellisten ja aineettomien hyödykkeiden ja muiden sijoitusten luovutustulot	803	11 435	Överlåtelseintäkter på materiella och immateriella tillgångar samt övriga placeringar
INVESTOINTIEN RAHAVIRTA	-15 493	-18 893	INVESTERINGARNAS KASSAFLÖDE
MAKSETUT AVUSTUKSET	-412 182	-402 216	UTBETALDA UNDERSTÖD
TILITYKSET STM:LLE / STM:LTÄ	18 056	10 220	AVRÄKNING TILL / FRÅN SHM
RAHAVAROJEN MUUTOS LISÄYS(+)/VÄHENNYS(-)	17 779	5 339	ÖKNING(+)/MINSKNING(-) AV FÖRÄNDRING I LIKVIDA MEDEL
Rahavarat tilikauden alussa 1)	130 930	125 591	Likvida medel i början av räkenskapsperioden 1)
Rahavarat tilikauden lopussa 1)	148 709	130 930	Likvida medel i slutet av räkenskapsperioden 1)
	17 779	5 339	

1) Rahavarat sisältävät rahojen ja pankkisaamisten lisäksi likvidit arvopaperit, joiden arvon vaihteluun on erittäin vähäinen riski.

1) I likvida medel ingår förutom kassa och bank även likvida värdepapper med mycket låg risk för kursfluktuationer.

Tilinpäätöksen laadintaperiaatteet

Lainsäädäntö

Tilinpäätös on laadittu noudattaen voimassa olevia kirjanpitosäännöksiä.

Konsernitilinpäätös

Konsernitilinpäätöstä ei ole laadittu, koska tytäryhtiöiden Kiinteistö Oy Kymen Potin ja Asunto Oy Nilsin Eturessun sekä osakkuuskiinteistöyhtiöiden vaikutus RAY:n toiminnan tulokseen ja taloudelliseen asemaan on vähäinen.

Eläkemenojen jaksotus

Henkilökunnan eläketurva on järjestetty eläkevakuutusyhtiöstä otetulla vakuutuksella. Eläkevakuutukset on jaksotettu vastaamaan tilinpäätöksen suoriteperusteisia palkkoja.

Johtokunnan eläkesitoumukset

Eläkesitoumus mahdollistaa johtokunnan jäsenille eläkkeelle jäämisen 60-vuotiaana. Eläkevastuut katetaan kokonaisuudessaan eläkevakuutuksella, joka on otettu eläkevakuutusyhtiöstä.

Arpajaisverot

Arpajaisverot on kirjattu suoriteperusteisesti. Arpajaisverot ovat raha-automaattien ja kasinopelien ja Grand Casino Helsingin tuotosta 8,25 prosenttia.

Liikevaihto

Arpajaisverot ja kurssierot on vähennetty pelitoiminnan tuotoista ennen liikevaihdon esittämistä. Raha-automaattien kassoissa oleva rahastamaton tuotto 31.12. on tuloutettu. Tuottoon kohdistuva arpajaisvero ja sijoituspaikkamaksu on kirjattu velaksi.

Raha-automaattien voitonmaksukoneistoissa oleva 31.12. pelipääoma on tuloutettu ja kirjattu taseen rahavaroihin. Erään kohdistuva arpajaisvero ja sijoituspaikkamaksu on kirjattu velaksi.

Sijoituspaikkamaksut

Sijoituspaikkamaksut on jaksotettu automaattien tuoton ja sijoituspaikan haltijoiden kanssa tehtyjen sopimuksien mukaisesti.

Käyttö- ja vaihto-omaisuus

Käyttö- ja vaihto-omaisuus on arvostettu välittömien hankintamenojen mukaisesti.

Omaan käyttöön valmistettujen raha-automaattien hankintameno on aktivoitu valmistuksen välittömien kustannusten lisäksi osuus valmistuksen ja hallinnon kiinteistä kuluista.

Poistoperiaatteet

Kuluvasta käyttöomaisuudesta on tehty suunnitelman mukaiset poistot. Käyttöomaisuudesta kirjatut suunnitelman mukaiset tasapoistot on laskettu seuraavien taloudellisten käyttöaikojen mukaan:

	Vuodet
Rakennukset ja rakennelmat	10–30
Pelikalusto	5–10
Koneet ja kalusto	3–7
Aineettomat oikeudet	3–10
Aineelliset hyödykkeet	10
Muut pitkävaikutteiset menot	7–20

Rahoitusarvopaperit

Rahoitusarvopaperit on arvostettu hankintamenoon tai sitä alempana todennäköiseen luovutushintaan.

Oma pääoma

STM:n luvalla omaan pääomaan on perustettu toimintapääoma, joka on suuruudeltaan pysyvien vastaavien poistamattoman hankintameno sekä tulevia investointeja varten tehdyn varauksen suuruinen.

Ulkomaan rahamääräiset ostovelat ja myyntisaamiset

Ulkomaan rahan määräiset ostovelat ja myyntisaamiset on muutettu euroiksi tilinpäätöspäivän keskikurssin mukaan. Kurssierot on kirjattu tilikauden tulokseen.

Ennakkomaksut

Raha-automaattiasetuksen 21 §:n mukaisesti tilikauden voitosta sosiaali- ja terveysministeriölle tilitetty tilikauden voiton ennako on esitetty ennakkomaksuna.

Ennakkoon maksetut vuokrat

Ennakkoon maksetut vuokrat sisältää Grand Casino Helsingin liiketilasta maksetun vuokran, joka kirjataan kuluksi ajan kulumisen perusteella 20 vuoden vuokra-ajan kuluessa.

Lyhytaikaiset avustussaaamiset ja -velat

Jaettavaksi päätetyt maksamattomat avustukset on esitetty lyhytaikaisena saamisena sosiaali- ja terveysministeriöltä ja lyhytaikaisena velkana järjestöille.

Jakamattomat voittovarot

Aikaisemmilta tilikausilta sosiaali- ja terveysministeriölle tilitetyt voittovarot, joiden käytöstä ei ole tehty päätöstä, on esitetty vaihtuvissa vastaavissa pitkäaikaisena saamisena ja vastaavan suuruisena kohdentamattomana avustuksena pitkäaikaisissa veloissa.

TULOSLASKELMAN LIITETIEDOT

1 000 euroa	Liite	2005	2004
Liikevaihto	1		
Raha-automaatit (hajasijoitetut)		478 343	472 945
RAY-pelitalit (raha-automaatit ja kasinopelit)		70 961	67 619
Ravintolakasinopelit (hajasijoitetut)		19 897	18 255
Grand Casino Helsinki (raha-automaatit ja kasinopelit)		24 485	22 537
Myynti ja vuokraus		1 357	1 339
Yhteensä		595 043	582 695
Henkilöstökulut	2		
Palkat ja palkkiot		35 379	34 387
Eläkekulut		6 489	6 433
Muut henkilösivukulut		2 235	2 071
		44 103	42 891
Hallituksen palkat ja palkkiot			
Palkat ja palkkiot		130	109
Eläkekulut		19	18
Muut henkilösivukulut		8	7
		157	134
Yhteensä		44 260	43 025
Henkilöstö keskimäärin			
Kokoaikaiset		744	761
Osa-aikaiset		872	893
Yhteensä		1 616	1 654
Suunnitelman mukaiset poistot	3		
Aineettomat hyödykkeet		5 486	5 209
Rakennukset ja rakennelmat		1 966	1 899
Koneet ja kalusto		13 904	14 469
Muut aineelliset hyödykkeet		9	15
Yhteensä		21 365	21 592
Satunnaiset tuotot			
Kiinteistön myynnistä saatu myyntivoitto		0	5 375
Tuloslaskelman sisältämät verot			
Arpajaisverot		53 385	52 273
Lupamaksut		26	21
Kiinteistöverot		101	125
Välittömät verot		12	6
Yhteensä		53 524	52 425

TASEEN LIITETIEDOT

1 000 euroa	Liite	Aineettomat oikeudet	Muut pitkävaikutteiset menot	Yhteensä
Käyttöomaisuus				
Aineettomat hyödykkeet	4			
Hankintameno 1.1.2005		16 430	26 565	42 995
Lisäykset		542	681	1 223
Vähennykset		-868	-1 468	-2 336
Hankintameno 31.12.2005		16 104	25 778	41 882
Kertyneet poistot 1.1.2005		-11 448	-6 592	-18 040
Vähennysten ja siirtojen kertyneet poistot		802	1 445	2 247
Tilikauden poistot		-2 263	-3 223	-5 486
Kertyneet poistot 31.12.2005		-12 909	-8 370	-21 279
KIRJANPITOARVO 31.12.2005		3 195	17 408	20 603
Kirjanpitoarvo 31.12.2004		4 982	19 973	24 955

1 000 euroa	Liite	Maa- ja vesialueet	Rakennukset ja rakennelmat	Koneet ja kalusto	Muut aineelliset hyödykkeet	Yhteensä
Aineelliset hyödykkeet						
Hankintameno 1.1.2005	5	2 355	55 479	114 254	1 622	173 710
Lisäykset		0	51	14 950	0	15 001
Vähennykset		-38	-366	-15 995	-753	-17 152
Hankintameno 31.12.2005		2 317	55 164	113 209	869	171 559
Kertyneet poistot 1.1.2005		0	-19 479	-73 598	-809	-93 886
Vähennysten ja siirtojen kertyneet poistot		0	280	15 705	737	16 722
Tilikauden poistot		0	-1 966	-13 904	-9	-15 879
Kertyneet poistot 31.12.2005		0	-21 165	-71 797	-81	-93 043
KIRJANPITOARVO 31.12.2005		2 317	33 999	41 412	788	78 516
Kirjanpitoarvo 31.12.2004		2 355	36 000	40 656	813	79 824

1 000 euroa	Liite	Osuudet saman konsernin yrityksissä	Muut osakkeet ja osuudet	Yhteensä
Sijoitukset				
Hankintameno 1.1.2005	6	1 028	7 520	8 548
Lisäykset		0	1	1
Vähennykset		0	-833	-833
Hankintameno 31.12.2005		1 028	6 688	7 716
KIRJANPITOARVO 31.12.2005		1 028	6 688	7 716
Kirjanpitoarvo 31.12.2004		1 028	7 520	8 548

TASEEN LIITETIEDOT

1 000 euroa	Liite	2005	2004
Pitkäaikaiset saamiset	7		
STM:n käytössä oleva RAY:n tuotto 1.1.		26 524	39 074
Vuoden 2004 tuotosta tilitetty STM:lle		390 928	391 000
Avustuksiin vuonna 2004 myönnetty, siirretty lyhytaikaisiin saataviin		-305 000	-308 000
Käytetty Valtiokonttorin osoittamaan tarkoitukseen		-110 445	-98 000
Avustusten oikaisujen tilitys STM:lle		4 527	2 450
STM:n käytössä oleva tuotto 31.12.		6 534	26 524
Muut pitkäaikaiset saamiset	8		
Ennakkoon maksetut vuokrat 1.1		12 644	0
Siirto muista pitkävaikutteisista menoista		0	13 983
Lisäys kaudella		155	0
Kirjattu kaudella kuluksi		-2	-640
Siirto lyhytaikaisiin saamisiin		-708	-699
Muut pitkäaikaiset saamiset 31.12.		12 089	12 644
Myyntisaamiset	9		
Raha-automaattien tuottosaamiset		13 119	13 350
Kasinopelien tuottosaamiset		429	228
Muut myyntisaamiset		146	139
Myyntisaamiset 31.12.		13 694	13 717
Rahoitusarvopaperit	10		
Sijoitusrahasto kirjanpitoarvo 31.12.		15 900	15 900
Sijoitusrahasto markkina-arvo 31.12.		17 709	17 343
Markkina-arvon ja kirjanpitoarvon erotus		1 809	1 443
Oma pääoma	11		
Oma pääoma 1.1.		536 440	530 037
Siirretty avustusvaroiksi		-390 928	-391 000
Toimintapääoma 31.12.		145 512	139 037
Tilikauden voitto		404 450	397 403
Oma pääoma yhteensä 31.12.		549 962	536 440
Toimintapääoman muodostus laskennallisesti	11.1		
Aineettomat hyödykkeet		38 299	37 666
Aineelliset hyödykkeet		79 823	79 338
Sijoitukset		8 548	8 783
Varaukset tuleviin investointeihin		18 842	13 250
Toimintapääoma yhteensä		145 512	139 037
Pitkäaikaiset velat	12		
Kohdentamattomat avustukset 1.1.		26 524	39 074
Siirretty voittovaroista		390 928	391 000
Siirretty lyhytaikaisiin velkoihin		-305 000	-308 000
Maksettu Valtiokonttorille		-110 445	-98 000
Avustusten oikaisut tilikaudella		4 527	2 450
Kohdentamattomat avustukset 31.12.		6 534	26 524

TASEEN LIITETIEDOT

1 000 euroa	Liite	2005	2004
Ostovelat	13		
Sijoituspaikkamaksuvelat		9 905	10 016
Muut ostovelat		2 262	2 272
Ostovelat 31.12.		12 167	12 288
Muut velat	14		
Arpajaisverovelka		9 236	9 274
Muut velat		1 032	1 016
Muut velat 31.12.		10 268	10 290
Siirtovelat	15		
Lomapalkkavelka		5 834	5 392
Muut siirtovelat		1 534	1 199
Siirtovelat 31.12.		7 368	6 591
Muut vastuut			
Leasingsopimuksista maksettavavat määrät			
Leasingmaksut vuonna 2006		392	
Leasingmaksut vuoden 2006 jälkeen		329	
Leasingvastuut yhteensä 31.12.2005		721	

1 000 euroa	Liite	Omistus- osuus-%	Kpl	Kirjanpitoarvo	Oma pääoma	Tilikauden tulos
Osuudet saman konsernin yrityksissä	6.1					
As.Oy Nilsian Eturessu, Nilsia		100	2 200	863	734	-5
Kiint.Oy Kymen Potti, Kouvola		53	485	165	225	0
Osuudet saman konsernin yrityksissä yhteensä				1 028		
Muut osakeomistukset	6.2					
Asunto- ja kiinteistöyhtiöt				6 049		
Puhelinosaakkeet ja -osuudet				76		
Liittymismaksut				15		
Muut osakkeet				548		
Muut osakeomistukset yhteensä				6 688		
Osakkeet ja osuudet yhteensä				7 716		

Espoossa 7. päivänä helmikuuta 2006

Jukka Vihriälä
hallituksen puheenjohtaja

Maunu Ihalainen
varapuheenjohtaja

Tor Jungman
II varapuheenjohtaja

Klaus Halla

Helena Hiila

Pirkko Karjalainen

Leena Koikkalainen

Suvi Lindén

Lasse Murto

Stefan Mutanen

Hannu Mäkinen

Hilikka Nousiainen

Outi Ojala

Rauno Saari

Markku Ruohonen
toimitusjohtaja

Edellä oleva tilinpäätös on laadittu hyvän kirjanpitoavan mukaisesti.

Suoritusta tilintarkastuksesta on tänään annettu kertomus.

Espoossa 15. päivänä helmikuuta 2006

Deloitte & Touche Oy
KHT-yhteisö
Hannu T. Koskinen, KHT

Kaj Kiljander, KHT, JHTT

Tilintarkastuskertomus

Olemme tarkastaneet Raha-automaattiyhdistyksen kirjanpidon, tilinpäätöksen ja hallinnon tilikaudelta 1.1.-31.12.2005. Hallitus ja toimitusjohtaja ovat laatineet toimintakertomuksen ja tilinpäätöksen, joka osoittaa tilikaudelta voittoa 404 449 840,72 euroa. Tilinpäätös sisältää taseen, tuloslaskelman, rahoituslaskelman ja liitetiedot. Suorittamamme tarkastuksen perusteella annamme lausunnon tilinpäätöksestä ja hallinnosta.

Tilintarkastus on suoritettu hyvän tilintarkastustavan mukaisesti. Kirjanpitoa sekä tilinpäätöksen laatimisperiaatteita, sisältöä ja esittämistapaa on tällöin tarkastettu riittävässä laajuudessa sen toteamiseksi, ettei tilinpäätös sisällä olennaisia virheitä tai puutteita. Hallinnon tarkastuksessa on selvitetty hallituksen jäsenten sekä toimitusjohtajan toiminnan lainmukaisuutta raha-automaattiyhdistyksestä annetun asetuksen perusteella.

Lausuntonamme esitämme, että tilinpäätös on laadittu kirjanpitolain sekä tilinpäätöksen laatimista koskevien muiden säännösten ja määräysten mukaisesti. Tilinpäätös antaa kirjanpitolaissa tarkoitetulla tavalla oikeat ja riittävät tiedot yhdistyksen toiminnan tuloksesta ja taloudellisesta asemasta. Tilinpäätös voidaan vahvistaa sekä vastuuvapaus myöntää hallituksen jäsenille ja toimitusjohtajalle tarkastamamme tilikaudelta.

Espoossa, 15. päivänä helmikuuta 2006

Deloitte & Touche Oy
KHT-yhteisö
Hannu T. Koskinen, KHT

Kaj Kiljander, KHT, JHTT

TILINTARKASTAJAT 2006
Deloitte & Touche Oy
KHT-yhteisö
Yhdistyksen kokouksen valitsema

Kaj Kiljander, KHT, JHTT
Valtiovarainministeriön määräämä

Avustukset 2006

Järjestöt ja myönnetty avustukset (1 000 euroa)

ABC NUORISOTOIMINTA RY	30	ELATUSVELVOLLISTEN LIITTO RY	148	FINLANDSSVENSKA TECKENSPRÅKIGA RF	50	HONKALAMPI-SÄÄTIÖ	801
ADHD-LIIITTO RY	357	ELIMÄEN PUUSTELLI RY	30	FINNILCO RY	147	HORISONTTI TEAM RY	95
ADOPTIOPERHEET RY	50	ELÄKELIITON SALLAN YHDISTYS RY	35	FOLKHÄLSAN BOTNIA AB	81	HUHTASUON ASA RY	35
AHJOLAN KANNATUSYHDISTYS RY	100	ELÄKELIITTO RY	1 362	FOLKHÄLSAN MITTNYLAND AB	622	HUOLTOLIITTO RY	614
AINALA RY	83	ELÄKELÄISET RY	747	FOLKHÄLSANS FÖRBUND RF	698	HUUMEITTA RY	90
AIVOHALVAUS- JA DYSFASIALIITTO RY	1 298	ELÄKKEENSAAJIEN KESKUSLIITTO RY	894	FORSSAN PALVELUKAMMARI RY	60	HYKSIN LAPSISYÖPOTILAIDEN VANHEMMAT JA YSTÄVÄT RY	70
AIVOVAMMALIITTO RY	482	ELÄMÄ ON PARASTA HUUMETTA RY	713	FORSSAN SEUDUN MIELENTERVEYSSEURA RY	100	HYVINKÄÄN NUORISOASUNTOYHD. RY	70
AKAAN SEUDUN MIELENTERVEYSSEURA RY	34	ELÄMÄN LAATUA DEMENTOITUNEILLE RY	55	FORSSAN SEUDUN OMAISHOITAJAT JA LÄH. RY	60	HYVINKÄÄN SEUDUN MIELEN-TERVEYSSEURA RY	289
AKAVA-JÄRJESTÖJEN LOMAYHD. A-LOMAT RY	350	ELÄMÄN NÄLKÄÄN RY	50	FRUNTIMMERSFÖRENINGEN I HELSINGFORS RF	300	HYVINKÄÄN TOIMARI RY	75
A-KILTOJEN LIITTO RY	593	ELÄMÄNI SANKARI 2000 RY	110	FYSIOTERAPIA-ALAN NÄKÖVAMMAISET RY	392	HYVINKÄÄN VAPAAEHTOISTOIMINNAN TUKI RY	80
A-KLINIKKASÄÄTIÖ	3 395	ELÄMÄNTAPALIITTO RY	1 114	FÖRBUNDET DE UTVECKLINGSTÖRDAS VÄL RF	461	HYVÄ KOTI RY	232
ALAJÄRVEN SEUDUN VANHUSTENPALVELUYHDISTYS RY	20	EMPPIS KUOREVESI RY	75	FÖRBUNDET FINLANDS SVENSKA HÖRSELKADADE RF	178	HYVÄ OLO RY	55
ALATORNION VANHAINKOTIYHDISTYS RY	80	ENON VANHUSTEN TUKI RY	40	FÖRBUNDET FINLANDS SVENSKA HÖRSELKADADE RF	178	HYVÄN MIELEN TALO RY	1 221
ALAVIESKAN VANHUSTENKOTIYHDISTYS RY	70	ENSI- JA TURVAKOTIEN LIITTO RY	6 915	FÖRBUNDET FINLANDS SVENSKA HÖRSELKADADE RF	178	HYVÄN VANHENEMISEN TUKISÄÄTIÖ	40
ALAVUDEN VANHAIN PALVELUTALO RY	45	ENÄKOTI RY	16	FÖRBUNDET FINLANDS SVENSKA SYNSKADADE RF	473	HÄMEENKOSKEN VANHUSTENKOTIYHD. RY	82
ALBERGA PRO ARTES RY	30	EPILEPSIALIITTO RY	1 079	FÖRBUNDET HEM OCH SKOLA I FINLAND RF	219	HÄMEENKYRÖN VANHUSTENTALOSÄÄTIÖ	16
ALLERGIA- JA ASTMALIITTO-ALLERGI- OCH ASTMAFÖRB.	1 396	EPILEPSIASÄÄTIÖ	201	FÖRENINGEN PENSIONÄRSHEMMET I TERJÄRV RF	11	HÄMEENLINNAN KEHITYSVAMMAISTEN TUKI RY	30
ALUENUORET RY	40	ERILAISTEN OPPIJOIDEN LIITTO RY	134	GAUS-SÄÄTIÖ/-STIFTELSEN	832	HÄMEENLINNAN SETLEMENTTI	150
ALZHEIMER-KESKUSLIITTO RY	1 100	ERITYISHUOLTOJÄRJESTÖJEN LIITTO EHJÄ RY	461	GAMLAKARLEBY ÄLDRINGSVÄNNER RF	216	HÄMEENLINNAN SEUDUN NUORISO-ASUNNOT RY	120
ANJALANKOSKEN A-KILTA RY	40	ERITYISKANSANOPISTON KANNATUSYHD. RY	236	HAAPAJÄRVEN VANHAINKOTIYHDISTYS RY	145	HÄMEENLINNAN SEUDUN OMAISHOITAJAT JA LÄHEISET RY	105
ANJALANKOSKEN SOSIAALI-PSYKIATRINEN YHDISTYS	191	ESITTÄVÄN TAITEEN YHDISTYS	60	HAKUNILAN KANSAINVÄLINEN YHDISTYS RY	110	HÄMEENLINNAN SININAUHA RY	262
ANJALANKOSKEN VANHUSTENTUKI RY	15	KIANNAN VOIMA RY	60	HALIKON VANHUSTENKOTIYHDISTYS RY	117	HÄMEENLINNAN SISÄLÄHETYS RY	60
APUOMENA RY	50	ESPOON DIAKONIASÄÄTIÖ	415	HAMINAN ROUVASVÄENYHDISTYS RY	40	IHMISOIKEUSLIITTO RY	120
ARBETE, LÖN OCH LIV FÖR HANDIKAPPADE R.F. ALLHAND	50	ESPOON JA KAUNIAISTEN	155	HANKASALMEN MIELENTERVEYS- YHDISTYS TUIKKU RY	40	IHOILIIITTO RY	830
ASBA RY	30	DEMENTIAYHDISTYS RY	235	HANKASALMEN VANHAINTUKIYHDISTYS RY	59	IIN SEUDUN JATA RY	50
ASEMAN LAPSET RY	96	ESPOON JÄRJESTÖJEN YHTEISÖ RY	80	HARJULAN SETLEMENTTI RY	100	IISALMEN MIELENTERVEYSTUKI RY	70
ASIKKALAN VETERAANITALO RY	23	ESPOON LÄHIMMÄISPALVELUYHDISTYS RY	205	HAUKIPUTAAN YHDESSÄ YHDISTYS RY	50	IISALMEN NUORISON TUKI RY	214
ASUMISPALVELUSÄÄTIÖ ASPA	3 699	ESPOON MIELENTERVEYSYHDISTYS – ESBO MENTALH.FÖR RY	205	HELOKKI-VAPAAEHTOISTOIMINNAN YHD. RY	40	IIVARIT RY	50
ASUMISTERVEYSLIITTO ASTE RY	268	ESPOON NUORISOASUNNOT RY	40	HELP-POA RY	40	ILJALA RY	91
ATK SENIORIT MUKANETTI RY	45	ETAPPI-RYHMÄ RY	60	HELSINGFORS GÄSTHEM OCH NATTHÄRBÄRGEN RF	500	ILMAJOEN VANHUSTENKOTIYHDISTYS RY	2
ATOPIALIITTO RY	40	ETELÄ-KARJALAN DEMENTIAYHDISTYS RY	74	HELSINGFORS GÄSTHEM OCH NATTHÄRBÄRGEN RF	500	ILOMANTSIN VANHUSTENTUKI RY	120
AURALAN KANNATUSYHDISTYS RY	1	ETELÄ-KARJALAN KANSALLINEN SENIORIPIIRI RY	40	HELSINGIN ALLERGIA- JA ASTMAYHDISTYS RY	114	ILVOLA-SÄÄTIÖ	80
AURALAN KERHOKESKUS RY	40	ETELÄ-KARJALAN OMAISET MIELEN-TERVEYSTYÖN TUKENA RY	80	HELSINGIN ALZHEIMER-YHDISTYS RY	286	IMATRAN MIELENTERVEYS RY	85
AUTA LASTA RY	70	ETELÄ-KARJALAN OMAISHOITAJAT JA LÄH. RY	65	HELSINGIN DIAKONISSALAIKSEN SÄÄTIÖ	2 598	IMETYKSEN TUKI RY	10
AUTISMI- JA ASPERGERLIITTO RY	789	ETELÄ-KARJALAN PERHETYÖN KEHITTÄMISYHDISTYS RY	207	HELSINGIN ELÄKELÄISJÄRJESTÖT RY	50	INGÅ PENSIONÄRSHEM-INKOON	
AUTISMISÄÄTIÖ	132	ETELÄ-KARJALAN TYÖ- JA ASUKASTUPAYHD. ETELÄ-KYMEN TYÖTÖTTÄMÄT-EKYT RY	40	HELSINGIN ENSIKOTI RY	756	ELÄKELÄISKOTI RF	20
AUTOLIITTO RY	67	ETELÄ-KARJALAN OMAISET MIELEN-TERVEYSTYÖN TUKENA RY	80	HELSINGIN HENGITYSYHDISTYS RY	70	INKERIKESKUS RY	120
AUTOSYNERGIA RY	35	ETELÄ-KARJALAN OMAISET MIELEN-TERVEYSTYÖN TUKENA RY	80	HELSINGIN ICEHEARTS RY	25	INKERILÄISET JA KARJALAISET HEIMOVETERAANIT RY	5
AVAIN-SÄÄTIÖ	260	ETELÄ-KARJALAN OMAISET MIELEN-TERVEYSTYÖN TUKENA RY	80	HELSINGIN INVALIDIEN YHDISTYS RY	49	INKUN IDEAPAJAN YSTÄVÄT RY	60
AVUXI RY	45	ETELÄ-KARJALAN OMAISET MIELEN-TERVEYSTYÖN TUKENA RY	80	HELSINGIN JA UUDENMAAN MS-YHD. RY	329	INTERNATIONAL EVANGELICAL CHURCH IN FINLAND IEC RY	40
BALANSSI RY	60	ETELÄ-KARJALAN OMAISET MIELEN-TERVEYSTYÖN TUKENA RY	80	HELSINGIN JA UUDENMAAN NÄKÖVAMMAISET RY	60	INTERNATIONAL YOUTH CLUB RY	40
BARNAVÄRDSFÖRENINGEN I FINLAND RF	434	ETELÄ-KARJALAN OMAISET MIELEN-TERVEYSTYÖN TUKENA RY	80	HELSINGIN KAUPUNKILÄHETYS RY	784	INTERPEDIA RY	251
BETESDA-SÄÄTIÖ	100	ETELÄ-KARJALAN OMAISET MIELEN-TERVEYSTYÖN TUKENA RY	80	HELSINGIN KLUBITALOT RY	330	INVALIDILIITTO RY	4 023
CAMPUS CARITAS RY	40	ETELÄ-KARJALAN OMAISET MIELEN-TERVEYSTYÖN TUKENA RY	80	HELSINGIN KULURAITTIUSPIIRI – OKRY RY	20	INVALIDISÄÄTIÖ	50
CONTACT RF	40	ETELÄ-KARJALAN OMAISET MIELEN-TERVEYSTYÖN TUKENA RY	80	HELSINGIN KUURON TUEN YHDISTYS RY	150	IRTI HUUMEISTA RY	592
COUNCIL OF INTERNATIONAL FELLOWSHIP IN FINLAND	4	ETELÄ-KARJALAN OMAISET MIELEN-TERVEYSTYÖN TUKENA RY	80	HELSINGIN KULURAITTIUSPIIRI – OKRY RY	20	ISAAC-SUOMI FINLAND RY	10
CROHN JA COLITIS RY	97	ETELÄ-KARJALAN OMAISET MIELEN-TERVEYSTYÖN TUKENA RY	80	HELSINGIN KUURON TUEN YHDISTYS RY	150	ITÄ-HELSINGIN LÄHIMMÄISTYÖ HELY RY	585
DAISYLADIES RY	30	ETELÄ-KARJALAN OMAISET MIELEN-TERVEYSTYÖN TUKENA RY	80	HELSINGIN KUURON TUEN YHDISTYS RY	150	ITÄINEN TIIMI RY	75
DATERO RY	80	ETELÄ-KARJALAN OMAISET MIELEN-TERVEYSTYÖN TUKENA RY	80	HELSINGIN KUURON TUEN YHDISTYS RY	150	ITÄ-SUOMEN PELASTUSHELIKOPTERIN TUKI RY	2 179
DE GAMLAS HEM RF	50	ETELÄ-KARJALAN OMAISET MIELEN-TERVEYSTYÖN TUKENA RY	80	HELSINGIN KUURON TUEN YHDISTYS RY	150	ITÄ-UUDENMAAN OMAISHOITAJAT JA LÄH. RY	60
DE UTVECKLINGSTÖRDAS VÄL I MELLERSTA NYLAND RF	39	ETELÄ-KARJALAN OMAISET MIELEN-TERVEYSTYÖN TUKENA RY	80	HELSINGIN KUURON TUEN YHDISTYS RY	150	ITÄ-UUDENMAAN SOSIAALIPSYKIATRINEN YHDISTYS RY	270
DIAKONIA-AMMATTIKORKEAKOULU OY	130	ETELÄ-KARJALAN OMAISET MIELEN-TERVEYSTYÖN TUKENA RY	80	HELSINGIN KUURON TUEN YHDISTYS RY	150	JAATINEN-VAMMAISPERHEIDEN MONITOIMIKESKUS RY	100
DIKONIASÄÄTIÖ FOIBE DIAKONISTIFTELSEN	185	ETELÄ-KARJALAN OMAISET MIELEN-TERVEYSTYÖN TUKENA RY	80	HELSINGIN KUURON TUEN YHDISTYS RY	150	JAKOBSTADS ÄLDRINGSVÄNNER RF	100
DROGFRI UNGDOM R.F.	53	ETELÄ-KARJALAN OMAISET MIELEN-TERVEYSTYÖN TUKENA RY	80	HELSINGIN KUURON TUEN YHDISTYS RY	150		
EHTOOKODON TUKISÄÄTIÖ	5	ETELÄ-KARJALAN OMAISET MIELEN-TERVEYSTYÖN TUKENA RY	80	HELSINGIN KUURON TUEN YHDISTYS RY	150		
EHTOO-KOTO RY	2	ETELÄ-KARJALAN OMAISET MIELEN-TERVEYSTYÖN TUKENA RY	80	HELSINGIN KUURON TUEN YHDISTYS RY	150		

JALMARI JYLLIN SÄÄTIÖ	75	KANGASLAMMIN VANHUSTEN JA		KIRKKOPALVELUT RY	300	KUOPION YLIOPISTOSEURA RY	35
JANAKKALAN PALVELUTALOSÄÄTIÖ	35	VAMMAISTEN TUKI RY	13	KIRSIKOTI RY	60	KUORTANEEN VANHUSTENKOTI RY	87
JATKOSODAN SIVILIVETERAANIT RY	20	KANKAANPÄÄN SEUDUN VAMMAIS-		KITTLÄN VANHUSTENKOTIYHDISTYS RY	75	KURIKAN INVALIDIT RY	30
JOENSUUN NKKY RY	40	JÄRJESTÖT RY	52	KIURUVEDEN VARAPÄRE RY	85	KUULOKOIRAYHDISTYS RY	38
JOENSUUN PELASTAKAA LAPSET RY	60	KANKAANPÄÄN VANHAINKOTIYHDISTYS RY	30	KIVIPUISTON PALVELUKOTISÄÄTIÖ	66	KUULONHUOLTOLIITTO RY	3 530
JOENSUUN SEUDUN NUORISOASUNTOYHD. RY	40	KANNUKSEN JA TOHOLAMMIN VAMMAISTEN		KIVIPURO RY	60	KUULONÄKÖVAMMAISTEN LASTEN	
JOENSUUNSEUDUN OMAISHOITAJAT		ASUMISPALVELUYHDISTYS RY	132	KOHTAAMISPAIKKA VISIO RY	45	VANHEMMAT RY	8
JA LÄHEISET RY	150	KANSALAISAREENA RY	85	KOILLIS-LAPIN A-KILTA RY	50	KUULOVAMMAISTEN LASTEN VANHEMPIEN	
JOKILAAKSOJEN TIIMI RY	130	KANSALAISTALO MANSIKKAPAikka RY	40	KOILLISMAAN PALVELUYHDISTYS RY	112	LIITTO RY	225
JOKIOISTEN VANHUSTENKOTIYHDISTYS RY	12	KANSALLINEN SENIORILIITTO RY	537	KOIVIKKOSÄÄTIÖ	135	KUUROJEN LIITTO RY	4 308
JOUTSENEN VANHUSTENTALOYHDISTYS RY	100	KANTA-HÄMEEN DEMENTIAYHDISTYS RY	170	KOIVUKOTI YHDISTYS RY	20	KUUROJEN PALVELUSÄÄTIÖ	3 185
JUUAN MIELENTERVEYSYHD. MIELEKÄS RY	50	KANTA-HÄMEEN PERHETYÖN KEHITTÄMIS-		KOIVUPIRTIN SÄÄTIÖ	178	KUUSAMON MIELENTERVEYDEN TUKI RY	193
JYRKÄHOITO-YHDISTYS RY	50	YHDISTYS RY	233	KOKKOLAN ENSI- JA TURVAKOTI RY	39	KUUSAMON OMAISHOITAJAT RY	70
JYRÄNKÖLÄN SETLEMENTTI RY	601	KANTTI RY	184	KOKKOLAN SOTAINVALIDIEN PALVELU-		KUUSANKOSKEN SEUDUN VANHAINHUOLTO-	
JYVÄSKYLÄN A-KILTA RY	48	KARDIOMYOPATIAPOTILAAT-KARPATIA RY	40	ASUNTOSÄÄTIÖ	15	YHDISTYS RY	11
JYVÄSKYLÄN ELÄKELÄISTEN TUKI RY	35	KARSTULAN ASUMISPALVELUSÄÄTIÖ	21	KOKKOLAN VANHUSTENKOTIYHDISTYS RY	50	KUUSIOKUNTIEN OMAISHOITAJAT	
JYVÄSKYLÄN HOIVAPALVELUYHDISTYS RY	60	KARUNGIN PALVELUKOTI RY	270	KOKKOLANSEUDUN OMAISHOITAJAT		JA LÄHEISET RY	60
JYVÄSKYLÄN KATULÄHETYS RY	176	KASKI-RYHMÄ RY	50	JA LÄHEISET RY	70	KYLÄPAIKKA RY	100
JYVÄSKYLÄN PÄIHDEPALVELUSÄÄTIÖ	545	KASPERI-KIVISTÖ SEURA RY	45	KONNEVEDEN SEUDUN VANHUSTENKOTI-		KYMENLAAKSON ENSI- JA TURVAKOTIYHD. RY	231
JYVÄSKYLÄN SEUDUN DEMENTIAYHDISTYS RY	135	KASSANDRA RY	40	YHDISTYS RY	80	KYMENLAAKSON OMAISHOITAJAT JA LÄH. RY	160
JYVÄSKYLÄN SEUDUN MIELENTERVEYS-		KATAJA-KESTÄVÄN PARISUHTIEN KASVU RY	210	KORPILAHDEN VANHUSTEN TUKI RY	262	KYMENLAAKSON SOSIAALIPSYKIATRINEN YHD. RY	85
SEURA RY	250	KATKOLLA TULEVAISUUS RY	50	KORPILAHDEN VETERAANIEEN ASUNTOSÄÄTIÖ	15	KYMENLAAKSON SYÖPÄYHDISTYS RY	43
JYVÄSKYLÄN SEUDUN NUORISOASUNNOT RY	500	KAUHAIJON VANHAINTUKI RY	200	KORSON SETLEMENTTINUORET RY	50	KYNNYS RY	719
JYVÄSKYLÄN SOTAINVALIDIEN ASUNTOSÄÄTIÖ	81	KAUHAVAN SEUDUN VANHUSTENKOTIYHD. RY	43	KORTESJÄRVEN VANHUSTENHUOLTO RY	16	KYRÖNMAAN VANHAINTUKI RY	120
JYVÄSKYLÄN VANHUSTEN HUOLTO RY	385	KAUHAVAN SININAUHAYHDISTYS RY	79	KOSKELAN NUORET RY	35	KYRÖSKOSKELAN NUORET RY	100
JYVÄSSEUDUN NUORET LESKET RY	40	KAUKAJÄRVEN YHTEISÖTYÖ RY	40	KOSKELAN SETLEMENTTI RY	100	KÄPYRINNE RY	330
JYVÄSSEUDUN OMAISHOITAJAT RY	195	KEHITYSVAMMAISTEN PALVELUSÄÄTIÖ	1 916	KOSKUEN KYLÄYHDISTYS RY	100	KÄRKÖLÄN VANHUSTENKOTIYHDISTYS RY	40
JÄMSÄN SEUDUN DEMENTIAYHDISTYS RY	80	KEHITYSVAMMAISTEN TUKILIITTO RY	2 408	KOSTI RY	70	KÄRSÄMÄEN VANHUSTENKOTIYHDISTYS RY	126
JÄMSÄNJOKILAAKSON A-KILTA RY	40	KEHITYSVAMMAISTEN UUDENMAAN		KOTA - LASTEN JA NUORTEN HYVINVOINTI RY	126	KÄTKYT- JA LAPSIKUOLEMAPERHEIDEN	
JÄMSÄNKOSKEN VANHUSTEN JA		TUKIPIIRI RY	8	KOTIEN PUOLESTA KESKUSLIITTO RY	505	YHDISTYS KÄPY RY	70
VAMMAISTEN TUKI RY	100	KEHITYSVAMMALIITTO RY	3 568	KOTIKARTANOYHDISTYS RY	491	KÖSSI-SÄÄTIÖ	234
JÄPPIÄN VANHUSTENTALOSÄÄTIÖ	44	KEHITYSVAMMATUKI 57 RY	143	KOTILO RY	119	LAHDEN DIAKONIASÄÄTIÖ	201
JÄRVISEUDUN OMAISHOITAJAT JA LÄHEISET RY	50	KEMIJÄRVEN JÄRJESTÖJEN YHTEISTYÖRYHMÄ		KOTIPIRTTI RY	60	LAHDEN ENSI- JA TURVAKOTI RY	247
KAAKKOIS-SUOMEN SOSIAALIPSYKIATRINEN		JYTY RY	40	KOTIRAUHASÄÄTIÖ	10	LAHDEN INVAKESKUS RY	20
YHDISTYS RY	547	KEMIJÄRVEN PALVELUKESKUS RY	40	KOTKAN SENIORIALOT	100	LAHDEN LÄHIMMÄISPALVELU RY	170
KAARINAN NUORET PAJAMESTARIT RY	40	KEMIN VANHAINKOTISÄÄTIÖ	429	KOTKAN SEUDUN MUISTIHÄIRIÖ-		LAHDEN NUORTEN NAISTEN KRISTILLINEN	
KAARINAN SEUDUN VAMMAISTEN PALVELU		KEMINSEUDUN 4H-YHDISTYS RY	35	JA DEMENTIAYHDISTYS RY	70	YHDISTYS RY	35
YHDISTYS RY	207	KERAVAN NUORISOASUNTOYHDISTYS RY	40	KOTOKARTANOSÄÄTIÖ	87	LAHDEN SEUDUN KEHITYSVAMMAISTEN	
KAARINAN TYÖTTÖMÄT RY	37	KERAVAN PALVELUTALOSÄÄTIÖ	62	KOULUTUS ELÄMÄÄN SÄÄTIÖ - LÄRÄ		TUKI RY	25
KAARINAN VANHUSTEN PALVELUKESKUKSEN		KERIMÄEN VANHUSTEN JA VAMMAISTEN		FÖR LIVET STIFTELSE	50	LAHDEN SEUDUN NUORISOASUNNOT RY	30
SÄÄTIÖ	162	TUKI RY	40	KRAN RF	45	LAHDEN SININAUHA RY	87
KAARISILTA RY	232	KESKI-KARJALAN OMAISHOITAJAT RY	90	KRIISIPALVELUYHDISTYS - KRISTJÄNST-		LAHDEN VANHUSTEN ASUNTOSÄÄTIÖ	94
KAATUNEITTEN OMAISTEN LIITTO RY	20	KESKI-KARJALAN VANHUSTENTALOYHD. RY	28	FÖRENINGEN RY	90	LAITILAN NUORISOVERSTAS RY	35
KAAVIN VANHUSTEN TUKIYHDISTYS RY	150	KESKI-POHJANMAAN SOSIAALIPSYKIATRINEN		KRIMINAALIHUOLLON TUKISÄÄTIÖ	1 036	LAKEUDEN MIELENTERVEYSSEURA RY	243
KAINUUN DEMENTIAYHDISTYS RY	80	YHDISTYS RY	330	KRIS-SUOMI RY	40	LAKEUDEN OMAISHOITAJAT RY	140
KAINUUN NÄKÖVAMMAISET RY	50	KESKI-SUOMEN AUTISMITYHDISTYS RY	40	KRISTALLI RY	38	LAKEUDEN PALVELUYHDISTYS RY	40
KAINUUN OMAISHOITAJAT JA LÄHEISET RY	55	KESKI-SUOMEN ENSI- JA TURVAKOTI RY	144	KRISTILLINEN ALKOHOLISTI- JA		LAMMIN SEUDUN VANHUSTENKOTI	
KAINUUN PIPLIASEURA	35	KESKI-SUOMEN MS-YHDISTYS RY	75	NARKOMAANITYÖ RY	314	YHDISTYS RY	350
KAINUUN SYDÄNYHDISTYS RY	50	KESKI-SUOMEN NÄKÖVAMMAISET RY	30	KRISTILLINEN ELÄKELIITTO RY	122	LANDSKAPSFÖRENINGEN FOLKHÄLSAN	
KAJAANIN HYVÄ MIELI RY	50	KESKI-SUOMEN SOSIAALILAN OSAAMIS-		KRISTILLINEN RAITTIUSLIITTO RY	90	I ÖSTERBOTTEN	10
KAJAANIN KANSANTERVEYS-, POTILAS- JA		KESKUKSEN KANNATUSYHDISTYS RY	80	KRISTILLINEN SUOJAKOTI-SÄÄTIÖ	100	LAPCI RY	50
VAMMAISJÄRJESTÖJEN YHD. KAPOVA RY	40	KESKI-SUOMEN SOSIAALITURVAYHD. RY	225	KUHMON TYÖTTÖMIEN YHDISTYS RY	43	LAPIN ENSI- JA TURVAKOTI RY	515
KAJAANIN LOHTAJA-HUUHKAJANVAARA-		KESKI-SUOMEN SYÖPÄYHDISTYS RY	43	KUNNALLISLÄÄKÄRIT-KOMMUNALA LÄKÄRE RY	60	LAPIN MUISTIHÄIRIÖ- JA DEMENTIAYHD. RY	150
PIKKU-KETTU KYLÄYHDISTYS RY	20	KESKI-SUOMEN VAMMAISPALVELUSÄÄTIÖ	150	KUNTOKALLIO-SÄÄTIÖ	1 163	LAPIN NÄKÖVAMMAISET RY	159
KAJAANIN PALVELUTALOSÄÄTIÖ	110	KESKI-SUOMEN YHTEISÖJEN TUKI RY	120	KUNTOUTUKSEN EDISTÄMISYHDISTYS RY	90	LAPIN PELASTUSHELIKOPTERIN TUKI RY	1 834
KAJAANIN SEUDUN MIELENTERVEYSSEURA		KESKI-UUDENMAAN DEMENTIAYHDISTYS RY	65	KUNTOUTUS-, KOULUTUS- JA ASUNTOSÄÄTIÖ	77	LAPIN SOSIAALITURVAYHDISTYS RY	10
KAMI RY	60	KESKI-UUDENMAAN ERILAISET OPPIJAT RY	100	KUNTOUSSÄÄTIÖ	2 321	LAPINLAHDEN VANHUSTEN TUKI RY	40
KALAJOKILAAKSON MIELENTERVEYS-		KESKI-UUDENMAAN KLUBITALOT RY	85	KUOPION ENSIKOTIYHDISTYS RY	80	LAPPEENRANNAN MIELENTERVEYSSEURA RY	186
YHDISTYS MIELIKIT RY	60	KESKI-UUDENMAAN OMAISHOITAJAT		KUOPION KOTIHOITOYHDISTYS RY	40	LAPPEENRANNAN PALVELUKESKUSSÄÄTIÖ	95
KALLIOLAN KANNATUSYHDISTYS RY	1 269	JA LÄHEISET RY	65	KUOPION SETLEMENTTI PUJOLA RY	75	LAPSEN KENGISSÄ -YHDISTYS RY	122
KALLIOLAN NUORET RY	287	KESKI-UUDENMAAN SOPIMUSKOTI RY	453	KUOPION SEUDUN INVALIDIT RY	162	LAPSETTOMIEN TUKI RY	35
KALLIOLAN SENIORIPALVELUSÄÄTIÖ	45	KESÄLUKIOSEURA RY	270	KUOPION SEUDUN MIELENTERVEYSSEURA		LAPSI 2000 RY	30
KALLON- JA KASVOLUIDEN KASVUHÄIRIÖTÄ		KEURUUN VANHAINTUKISÄÄTIÖ	100	HYVÄ MIELI RY	419	LAPSIPERHEIDEN ETUJÄRJESTÖ RY	25
SAIRASTAVIEN TUKI CRANIO RY	20	KIIMINGIN NUORISOASUNTOYHDISTYS RY	50	KUOPION SEUDUN NUORISOASUNNOT RY	160	LAPTUOTE-SÄÄTIÖ	118
KANAVA NUORISO RY	50	KIIMINGIN VANHUSTENTALOYHDISTYS RY	58	KUOPION SEUDUN OMAISHOITAJAT JA LÄH. RY	60	LAPUAN PELASTAKAA LAPSET RY	50
KANERVAHEMMET-KANERVAKOTI RF	34	KIINTEISTÖ OY VALKEA TALO	550	KUOPION TYÖTTÖMÄT RY	29	LAPUAN SAARENPÄÄN PALVELUKOTI RY	10
KANGASALAN PALVELUTALOSÄÄTIÖ	45	KIRKKONUMMEN PALVELUKESKUSSÄÄTIÖ	65	KUOPION VANHUSTENKOTIYHDISTYS RY	57	LAPUAN SININAUHA RY	30

LASTEN KESÄ RY	357	MANNERHEIMIN LASTENSUOJELUL.	MYLLYPURON TYÖTTÖMÄT RY	46	OMAISET MIELENTERVEYSTYÖN TUKENA	
LASTEN KESÄLEIRIYHDISTYS -76 RY	89	YLIHÄRMÄN YHDISTYS RY	MÄNTYHARJUN MIELENTERVEYSTYÖN TUKI RY	20	PÄIJÄT-HÄMEEN YHDISTYS RY	181
LASTEN TUKI RY	50	MANNERHEIMIN LASTENSUOJELULIITON	MÄNTYHARJUN VANHAINTUKI RY	200	OMAISET MIELENTERVEYSTYÖN TUKENA	
LASTENSUOJELUN KESKUSLIITTO RY	663	ETELÄ-SAVON PIIRI RY	MÄNTYRINNE RY	34	SALON SEUDUN YHDISTYS RY	35
LAUKAAN ASUMISPALVELUSÄÄTIÖ	225	MANNERHEIMIN LASTENSUOJELULIITON	NAISTEN APU ESPOOSSA RY	165	OMAISET MIELENTERVEYSTYÖN TUKENA	
LAUTTASAAREN VANHUSTENTALOSÄÄTIÖ	40	HÄMEEN PIIRI RY	NAISTEN LINJA SUOMESSA RY	80	SATAKUNNAN YHDISTYS RY	161
LAVIAN VANHUSTENKOTIYHDISTYS RY	10	MANNERHEIMIN LASTENSUOJELULIITON	NAISTEN SUOJAKOTI RY	165	OMAISET MIELENTERVEYSTYÖN TUKENA	
LEIKKIVÄKI RY	80	KAINUUN PIIRI RY	NAISTENKARTANO RY	201	TAMPERE RY	670
LEIRIKESÄ RY	232	MANNERHEIMIN LASTENSUOJELULIITON	NASY - NAISET YHDESSÄ RY	142	OMAISET MIELENTERVEYSTYÖN TUKENA	
LEIRITIEN PÄIVÄKODIN KANNATUSYHD. RY	30	KESKI-SUOMEN PIIRI RY	NIEMIKOTISÄÄTIÖ - STIFTELSEN UDDHEMMET	305	UUDENMAAN YHDISTYS RY	818
LELUPAJAYHDISTYS RY	30	MANNERHEIMIN LASTENSUOJELULIITON	NILO MÄKI -SÄÄTIÖ	581	OMAISET MIELENTERVEYSTYÖN TUKENA	
LEMIN VANHUSTENTUKI RY	57	LAPIN PIIRI RY	NIVALAN SEURATUPAYHDISTYS RY	10	VAASAN SEUTU RY	122
LEMPÄÄLÄN EHTOOKOTO RY	56	MANNERHEIMIN LASTENSUOJELULIITON	NIVALAN VANHUSTENKOTIYHDISTYS RY	60	OMAISHOITAJAT JA LÄHEISET-LIITTO RY	1 128
LEPPÄRENGAS RY	24	LASTEN JA NUORTEN KUNTOUTUS-SÄÄTIÖ	NOKIAN SEUDUN NUORISOASUNNOT RY	35	OMAKOTISÄÄTIÖ	60
LEPPÄVIRRAN MT-TUKI RY	40		NON FIGHTING GENERATION RY	280	OMAPOLKU RY	50
LIEKSAN SEUDUN OMAISHOITAJAT JA LÄH. RY	60	MANNERHEIMIN LASTENSUOJELULIITON	NORRA ÖSTERBOTTENS SVENSKA		OPERAATIO TOIVO RY	30
LIEKSAN TUKIPISTE RY	50	P.-POHJANM. PIIRI	SYNSKADADE RF	50	OPPIMIS- JA HAAMOTUSHÄIRIÖISTEN TUKI RY	140
LIEKSAN TYÖTTÖMÄT RY	31	MANNERHEIMIN LASTENSUOJELULIITON	NORRVALLA FOLKHÄLSAN AB	68	ORIMATTILAN VANHUSTENTALOYHDISTYS RY	40
LIEKSAN VANHAINTALOYHDISTYS RY	100	POHJ.-KARJ. PIIRI	NOUSEVAN AURINGON TALON HUUME-KUNTOUTUS RY	55	ORIVEDEN PALVELUTALOSÄÄTIÖ	100
LIHASTAUTILIITTO RY	856	MANNERHEIMIN LASTENSUOJELULIITON	NUMMELAN KAARIKESKUSSÄÄTIÖ	86	OULUN 4H-YHDISTYS RY	40
LILINKOTISÄÄTIÖ	200	POHJ.-SAVON PIIRI	NUORET ASUJAT STADISSA RY	40	OULUN A-KILTA RY	65
LINNALAN NUORET RY	40	MANNERHEIMIN LASTENSUOJELULIITON	NUORISOASUNTOLIITTO RY	1 482	OULUN DIAKONISSALAITOKSEN SÄÄTIÖ	845
LINNALAN SETLEMENTTI RY	93	POHJANMAAN PIIRI	NUORISOKAHVILAN- JA KATUTYÖN TUKI RY	35	OULUN ENSI- JA TURVAKOTI RY	470
LINTULAMMEN ASUKASYHDISTYS RY	126	MANNERHEIMIN LASTENSUOJELULIITON	NUORISOPALVELU YÖJALKA RY	30	OULUN INVALIDIEN YHDISTYS RY	34
LOHJAN KOULUJEN VANHEMMAT LOKOVA RY	80	SATAK. PIIRI RY	NUORISOSÄÄTIÖ	1 727	OULUN KOIVULA OY	70
LOHJAN SEUDUN MAAHANMUUTTAJAT RY	35	MANNERHEIMIN LASTENSUOJELULIITON	NUORTEN AKATEMIA RY	112	OULUN PALVELUSÄÄTIÖ	16
LOHJAN SEUDUN MIELENTERVEYSSEURA RY	110	UUDENMAAN PIIRI	NUORTEN KESKUS RY	60	OULUN SEUDUN DEMENTIAIYHDISTYS RY	220
LOHJAN SEUDUN VANHUSTEN JA ELÄKELÄISTEN PALVELUTALOYHDISTYS RY	40	MANNERHEIMIN LASTENSUOJELULIITON	NUORTEN NAISTEN KRISTILLISTEN YHDISTYSTEN LIITTO RY	60	OULUN SEUDUN MIELENTERVEYSSEURA RY	120
LOIMAAN SEUDUN OMAISHOITAJAT JA LÄH. RY	30	VAR.-SUOMEN PIIRI	NUORTEN OSALLISUUDEN TUKI, NOSTE RY	52	OULUN SEUDUN MÄNTYKOTI RY	241
LOMAKOTIEN LIITTO RY	1 951	MANNERHEIMIN LASTENSUOJELULIITTO RY	NUORTEN PALVELU RY	609	OULUN SEUDUN NUORISOASUNTOYHD. RY	473
LOMAKOTIYHDISTYS ILOPISARA RY	133	MARTTALIITTO RY	NUORTEN PUOLESTA RY	50	OULUN SEUDUN OMAISHOITAJAT	
LOMALIITTO RY	2 527	ME ITSE RY	NUORTEN PUOLESTA RY	50	JA LÄHEISET RY	270
LOMAYHTYMÄ RY	1 977	MEDI-HELI RY	NUORTEN PÄIHDEKUNTOUTUSYHDISTYS	90	OULUN SEUDUN SETLEMENTTI RY	290
LOUNAIS-HÄMEEN DEMENTIAIYHDISTYS RY	50	MEIJERIN TOIMINTAKESKUS RY	MERIMAJAKKA RY	20	OULUN SALON VANHUSTENKOTIYHDISTYS RY	40
LOUNAIS-SUOMEN MIELENTERVEYSSEURA RY	315	MERIKARVIAN VANHUSTENKOTIYHDISTYS RY	NUORTEN VAMMAISTEN TUKISÄÄTIÖ	2 047	OUTOKUMMUN KLUBITALON KANNATUS-YHDISTYS RY	40
LOUNAIS-SUOMEN SYÖPÄYHDISTYS RY	73	MERI-LAPIN MAJAKKA RY	NUORTEN YSTÄVÄT RY	30	OUTOKUMMUN MIELENTERVEYS-YHDISTYS VÄLKE RY	150
LUOVA SUHDE RY	25	MERI-LAPIN TYÖHÖNVALMENNUS -SÄÄTIÖ	NUOTTA-ROVASEUDUN KRISTILLINEN NUORISOYHDISTYS RY	98	OUTOKUMMUN VANHUSTENKOTIYHD. RY	70
LYHYTKASVUISET-KORTVÄXTA RY	38	MERI-VUOSAAREN TYÖTTÖMÄT RY	NURMESKOTIYHDISTYS RY	30	PAASIKIVEN NUORISOKYLÄN SÄÄTIÖ	100
LÄHDE RY	79	MIEHIKKÄLÄN KUNTOUTUMIS- JA ASUMIS-PALVELUYHDISTYS RY	NURMIJÄRVEN ONNENKIMPALE RY	26	PALTAMON MIELENTERVEYSYHDISTYS	
LÄHIMMÄISAPU RY	10	MIEHIKKÄLÄN MIELENTERVEYSYHDISTYS RY	NURMON VANHUSTENKOTIYHDISTYS RY	341	LEPPÄKERTUT RY	35
LÄHIMMÄISPIRTTI RY	90	MIELENTERVEYDEN HYVINKÄÄN YHDISTYS	NYTYI RY	16	PALVELUKOTI RAUHALAN KANNATUSYHD. RY	55
LÄNSI-HELSINGIN LÄHIMMÄISPALVELU		VERSO RY	NÄKÖVAMMAISET KÄSITYÖNTEKIJÄT RY	9 145	PALVELUTALOYHDISTYS KOSKENRINNE RY	713
LEEVI RY	50	MIELENTERVEYDEN KESKUSLIITTO RY	NÄKÖVAMMAISTEN KESKUSLIITTO RY	79	PANIIKKIHÄIRIÖYHDISTYS RY	50
LÄNSI-POHJAN MIELENTERVEYSSEURA RY	164	MIELENTERVEYSKERHO ILONA RY	NÄKÖVAMMAISTEN LASTEN TUKI RY	122	PARASTA LAPSILLE RY	452
LÄNSI-POHJAN OMAISHOITAJAT JA LÄHEISET RY	90	MIELENTERVEYSYHDISTYS HELMI RY	NÄKÖVAMMAISTEN LOMA RY	85	PARIKANNIEMISÄÄTIÖ	150
MAA- JA KOTITALOUSNAISTEN KESKUS RY	75	MIELENTERVEYSYHDISTYS HÄMI RY	NÄYTÖNPAIKKA RY	60	PARIK-SÄÄTIÖ	165
MAAHANMUUTTAJAVAMMAISTEN TUKIYHD. RY	30	MIELENTERVEYSYHDISTYS KAIPARI RY	NÄÄSVILLE RY	383	PARKANON SETLEMENTTI RY	45
MAASEUDUN TERVEYS- JA LOMAHUOLTO RY	1 710	MIELENTERVEYSYHDISTYS TAIMI RY	OJAMO-SEURA RY	35	PATAPURO RY	70
MAHDOLLISUUS LAPSELLE RY	250	MIELENVIREYS RY	OMAISENA EDELLEEN RY	60	PELASTAKAA LAPSET RY	2 265
MANNERHEIMIN LASTENSUOJELUL. IISALMEN YHDISTYS RY	30	MIELI MAASTA RY	OMAISET HUUMETYÖN TUKENA RY	99	PELTOVUOMAN KYLÄLÄISET RY	50
MANNERHEIMIN LASTENSUOJELUL. ILMAJOEN YHDISTYS RY	40	MIINA SILLANPÄÄN SÄÄTIÖ	OMAISET MIELENTERVEYSTYÖN TUKENA	172	PENSIONÄRSHEMSFÖRENINGEN I KRONOBY RF	50
MANNERHEIMIN LASTENSUOJELUL. KALLAVEDEN YHDISTYS RY	40	MIKKELIN SATEENKAARI RY	ETELÄ-POHJANMAA RY	240	PERHEHOITO LIITTO RY	384
MANNERHEIMIN LASTENSUOJELUL. KAUHAJOEN OSASTO RY	25	MIKKELIN SETLEMENTTI RY	OMAISET MIELENTERVEYSTYÖN TUKENA	78	PERHEKUNTOUTUSKESKUS LAUSTE RY	60
MANNERHEIMIN LASTENSUOJELUL. KÄRSÄMÄEN YHDISTYS RY	40	MIKKELIN SEUDUN DEMENTIAIYHDISTYS RY	ITÄ-SUOMEN YHDISTYS RY	196	PERHON SEUDUN VANHUSTENKOTIYHD. RY	50
MANNERHEIMIN LASTENSUOJELUL. LAIHIAN YHDISTYS RY	60	MIKKELIN SEUDUN MIELENTERVEYSSEURA RY	OMAISET MIELENTERVEYSTYÖN TUKENA	250	PERHONJOKILAAKSON OMAISHOITAJAT JA LÄHEISET RY	185
MANNERHEIMIN LASTENSUOJELUL. MEILAHDEN YHDISTYS RY (KEVYT-KESKOSVANHEMPIEN YHDISTYS	4	MIKKELIN SEUDUN MIELENTERVEYSSEURA RY	KANTA-HÄME RY	265	PERTUNMAAN TUKIKOTI RY	12
MANNERHEIMIN LASTENSUOJELUL. TAMPEREEN OSASTO RY	35	MIKKELIN SEUDUN MIELENTERVEYSSEURA RY	OMAISET MIELENTERVEYSTYÖN TUKENA	341	PERÄPOHJOLAN TUETUN TYÖLLISTYMISEN TUKI RY	40
		MUNJUIS- JA SIIRTOPOTILAIDEN LIITTO RY	LOUNAIS-SUOMEN YHDISTYS RY		PESÄPUU RY	371
		MUNION LÄHIMMÄISYHDISTYS RY	OMAISET MIELENTERVEYSTYÖN TUKENA		PETÄJÄVEDEN MIELENTERVEYSSEURA RY	50
		MUOTIALAN ASUIN- JA TOIMINTAKESKUS RY	LOUNAIS-SUOMEN YHDISTYS RY		PIEKÄMÄEN PALVELUASUNNOT RY	60
		MUSIKCAFE AFTER EIGHT RF	OMAISET MIELENTERVEYSTYÖN TUKENA		PIEKÄMÄEN PELASTAKAA LAPSET RY	40
		MYLLYHOITUYHDISTYS RY	POHJOIS-KARJALAN YHDISTYS RY			

PIEKÄMÄEN SEUDUN MIELENTERVEYS- SEURA RY	50	PUDASJÄRVEN VANHUSTENTALOYHDISTYS RY	30	RYHMÄTYÖ RY	44	SIPOON PALVELUTALOSÄÄTIÖ	85
PIEKÄMÄEN SEUDUN OMAISHOITAJAT RY	60	PUIJONLAAKSO-SEURA RY	70	RÄSTY RY	40	SIRKKULANPUUSTON TOIMINTAYHDISTYS RY	180
PIENPERHEYHDISTYS RY	470	PULPIN MONITOIMITILAT RY	40	RÄÄKKYLÄN MIELENTERVEYSYHDISTYS		SIUNAUKSELA RY	15
PIENVILJELIJÄVÄEN LOMAKOTISÄÄTIÖ	538	PUNKAHARJUN KUNTOUTUSSAIRAALASÄÄTIÖ	20	TSEMPPI RY	40	SODANKYLÄN VANHUSTENKOTIYHDISTYS RY	70
PIHLAJAKODIT -YHDISTYS RY	75	PUOLANGAN VANHUSTENKOTIYHDISTYS RY	40	SAARENKYLÄN VANHUSTENKOTIYHD. RY	110	SOLARIS-LOMAT RY	1 875
PIIKKIÖN VANHUSTENKOTISÄÄTIÖ	24	PUUMALAN VANHUSTENKOTIYHDISTYS RY	45	SAIMAAN SYÖPÄYHDISTYS RY	136	SONKAJÄRVEN MIELENTERVEYSKERHO RY	40
PIRKANMAAN AIVOHALVAUS- JA AFASIAYHD. RY	40	PUUSTELLIN TUKI RY	17	SAIRAALAKLOVNIIT SJKUHUSCLOWNER RY	70	SONKAJÄRVEN NUORISONTUKI RY	40
PIRKANMAAN ALLERGIA- JA ASTMAYHD. RY	70	PYHTÄÄN VANHUSTENHUOLTOYHDISTYS RY	3	SALLAN 4H-YHDISTYS	30	SOPIMUSVUORI RY	644
PIRKANMAAN SININAUHA RY	165	PYHÄJÄRVEN VANHUSTENKOTIYHDISTYS RY	180	SALON ALZHEIMER-YHDISTYS RY	140	SOPIMUSVUORISÄÄTIÖ	330
PIRKANMAAN SYDÄMPIIRI RY	150	PYHÄNNÄN VANHUSTENTALOYHDISTYS RY	35	SALON SEUDUN MIELENTERVEYSSEURA RY	199	SOROPPI RY	72
PIRKANMAAN VAMMAISTYÖ RY	13	PÄIJÄT-HÄMEEN DEMENTIAYHDISTYS RY	150	SALON SEUDUN OMAISET JA LÄHEISET RY	70	SOSIAALI- JA TERVEYSJÄRJ. YHTEISTYÖ- YHDISTYS YTY RY	259
PIRKANMAAN YLEISHYÖDYLLINEN ASUNTOSÄÄTIÖ	40	PÄIJÄT-HÄMEEN DYSFAATTISTEN JA KUULOV. LASTEN TUKI	17	SALON SEUDUN POTILAS- JA VAMMAISYHDIS- TYSTEN YHTEISTYÖYHDISTYS SYTY RY	40	SOSIAALI- JA TERVEYSTURVAN KESKUS- LIITTO RY	1 711
PISPALAN KIRJASTOYHDISTYS RY	45	PÄIJÄT-HÄMEEN HYVINVOINTIPALVELUJEN KEHITYS RY	100	SALVA RY	55	SOSIAALIPEDAGOGIIKAN SÄÄTIÖ	350
PITÄJÄN OLKKARI YHDISTYS RY	20	PÄIJÄT-HÄMEEN KLUBITALOT RY	100	SAMARIA RF	160	SOTAINVALIDIEN VELJESLIITON	
PIÄNKIÄNTÄJÄT RY	70	PÄIJÄT-HÄMEEN MIELENTERVEYSSEURA RY	131	SAMI SOSTER RY	284	NAISJÄRJESTÖ RY	18
POHJAN PALVELUASUNTOSÄÄTIÖ	100	PÄIJÄT-HÄMEEN MIELENTERVEYSTYÖN TUKI RY	46	SASTAMALA-KODIN KANNATUSYHDISTYS RY	68	SOTAINVALIDIEN VELJESLIITTO RY	617
POHJANMAAN NÄKÖVAMMAISET RY	10	PÄIJÄT-HÄMEEN NÄKÖVAMMAISET RY	50	S-SASUNNOT OY	110	SOTEK-SÄÄTIÖ	60
POHJANMAAN PELASTUSHelikopterIN TUKI RY	2 163	PÄIJÄT-HÄMEEN OMAISHOITAJAT JA LÄH. RY	90	SATAKUNNAN MONIKULTTUURIYHDISTYS RY	60	SOTKAMON DIABETESYHDISTYS RY	47
POHJANMAAN SYÖPÄYHDISTYS- ÖSTERBOTTENS CANCERF. RY	47	PÄIJÄT-HÄMEEN OMAISHOITAJAT JA LÄH. RY	90	SATAKUNNAN OMAISHOITAJAT JA LÄHEISET RY	70	SOTKAMON MIELENTERVEYDEN TUKI	90
POHJOIS-HELSINGIN LÄHIMMÄISTYÖ PULMU RY	60	PÄIJÄT-HÄMEEN SOSIAALIPSYKIATRINEN SÄÄTIÖ	140	SATAKUNNAN SYDÄMPIIRI RY	100	SOTKAMON VANHAINTUKISÄÄTIÖ	35
POHJOIS-KARJALAN DEMENTIAYHDISTYS RY	100	PÄIVÄKESKUS PYSÄKKI RY	127	SATAKUNNAN SYÖPÄYHDISTYS RY	75	SOVINTO RY	342
POHJOIS-KARJALAN DYSFASIAYHDISTYS RY	70	PÄLKÄNEEN PALVELUKOTISÄÄTIÖ	4	SATEENKAARI KOTO-PERHEKESKEISEN TYÖN KESKUS RY	50	STEG FÖR STEG RF	26
POHJOIS-KARJALAN ENSI-KOTI RY	76	PÄÄKAUPUNGIN TURVAKOTI RY	203	SAUKKOLAN SETLEMENTTI RY	70	STIFTELSEN HEMMET I ÅBO	500
POHJOIS-KARJALAN KANSANTERVEYS RY	241	PÄÄKAUPUNKISEUDUN MIELENTERVEYS- SEURA RY	50	SAVITAIPALEEN NUORISON TUKIYHDISTYS RY	40	STIFTELSEN PARGAS PRIVATA ÄLDERDOMS- HEM - PARAISTEN YKSITYINEN	100
POHJOIS-KARJALAN KANSANTERVEYS RY	241	PÄÄKAUPUNKISEUDUN OMAISHOITAJAT JA LÄHEISET RY	380	SAVITAIPALEEN VANHAINTUKI RY	125	VANHUUDENKOTISÄÄTIÖ	10
POHJOIS-KARJALAN KANSANTERVEYS RY	60	PÄÄKAUPUNKISEUDUN YKSIN- JA YHTEISHUOLTAJA PÄKSY RY	40	SAVOLAISET SELVIITYJÄT RY	50	STIFTELSEN SILVERRINGEN	210
POHJOIS-KARJALAN MIELENTERVEYDEN TUKI RY	117	R ₃ MAAHANMUUTTAJANUORTEN TUKI RY	40	SAVONLINNAN A-KILTA RY	65	STOP HUUMEILLE RY	30
POHJOIS-KARJALAN SAIRASKOTIYHDISTYS RY	80	RAAHEN ENSI- JA TURVAKOTI RY	90	SAVONLINNAN SEUDUN DEMENTIAYHD. RY	170	SUKUPUU RY	150
POHJOIS-KARJALAN SOSIAALITURVAYHD. RY	170	RAAHEN ENSI- JA TURVAKOTI RY	90	SAVONLINNAN SEUDUN MIELENTERVEYS- SEURA RY	207	SUOJATIE RY	120
POHJOIS-KARJALAN SYDÄMPIIRI RY	55	RAAHEN SEUDUN DEMENTIAYHDISTYS RY	70	SAVONLINNAN SEUDUN NUORISOASUNNOT RY	60	SUOLAHDEN YSTÄVÄN TUPA RY	40
POHJOIS-KARJALAN SYÖPÄYHDISTYS RY	167	RAAHEN SEUDUN OMAISHOITAJAT JA LÄH. RY	90	SAVONLINNAN SEUDUN OMAISHOITAJAT RY	50	SUOMALAINEN LÄÄKÄRISEURA	
POHJOIS-KARJALAN TYÖTTÖMIEN YHDISTYSTEN TOIMINTAJÄRJESTÖ RY	40	RAISIO-NAANTALI FOUNTAIN HOUSE RY	105	SAVONLINNAN SEUDUN OMAISHOITAJAT RY	50	DUODECIM RY	1 400
POHJOIS-KYMN MUISTI- JA DEMENTIA- YHDISTYS RY	140	RAITTIUDEN YSTÄVÄT RY	260	SAVONLINNAN SEUDUN VANHUSTENTALO- YHDISTYS RY	17	SUOMEN 4H-LIITTO RY	80
POHJOIS-POHJANMAAN NÄKÖVAMMAISET RY	60	RAIVAAJATALOSÄÄTIÖ	40	SAVONLINNAN TOIMINTAKESKUSYHD. RY	107	SUOMEN AFASIASÄÄTIÖ	43
POHJOIS-SAVON DEMENTIAYHDISTYS RY	170	RANUAN LUOVAN TOIMINNAN YHDISTYS RY	35	SAVONRANNAN VANHUSTEN- JA VAMMAISTEN TUKIYHDISTYS RY	117	SUOMEN AISTIVAMMAISKOULUJEN OPPILASLIITTO RY	13
POHJOIS-SAVON SYÖPÄYHDISTYS RY	39	RAUMAN MIELENTERVEYSYHDISTYS FRISKI TUULT RY	65	SEETRI RY	35	SUOMEN AKUSTIKUSNEURINOOMAYHD. RY	30
POHJOIS-SUOMEN ROMANIT RY	40	RAUMAN SEUDUN KATULÄHETYS RY	247	SEINÄJOEN SEUDUN KAKS'KÄTTÄ-TUKI RY	60	SUOMEN AMMATTILIITTOJEN LOMA- JÄRJESTÖ SAL RY	1 822
POHJOIS-SUOMEN SYÖPÄYHDISTYS RY	138	RAUMAN SEUDUN MIELENTERVEYSSEURA RY	237	SEINÄJOEN SEUDUN KEHITYSVAMMAISTEN TUKI RY	111	SUOMEN ASH RY	71
POLVIJÄRVEN VANHUSTENTALOYHDISTYS RY	15	RAUMAN SEUDUN NUORISOASEMA RY	130	SEINÄJOEN-NURMON PELASTAKAA LAPSET RY	40	SUOMEN CP-LIITTO RY	2 074
PORIN DIAKONIALAITOKSEN SÄÄTIÖ	167	RAVIMÄKIYHDISTYS RY	50	SEKSUAALINEN TASAVERTAISUUS SETA RY	481	SUOMEN DELFINS RY	80
PORIN ENSI- JA TURVAKOTIYHDISTYS RY	213	RENGON VANHUSTENKOTIYHDISTYS RY	70	SENIORBOSTADSFÖRENINGEN HEDBO RF	130	SUOMEN DEMENTIAHOITOYHDISTYS RY	254
PORIN MIELENTERVEYSSEURA RY	80	RETINITIS-YHDISTYS RY	35	SENIORIENTOLAN SETLEMENTTI RY	60	SUOMEN DEMENTIAYHDISTYS RY	100
PORIN MIELENTERVEYSTOIMINNAN TUKI RY	60	RIENTOLAN SETLEMENTTI RY	35	SENIORIEN ATK-YHDISTYS SAVONETTI RY	60	SUOMEN DIABETESLIITTO RY	1 803
PORIN NMKY RY	40	RIFI RY	23	SEPEN TUKI RY	1 898	SUOMEN FOUNTAIN HOUSE-KLUBITALOJEN VERKOSTO RY	50
PORIN SEUDUN DEMENTIA -YHDISTYS RY	121	RIIHIMÄEN SEUDUN A-KILTA RY	60	SETLEMENTTI KYRÖSKOSKELA RY	192	SUOMEN HCP GOLF RY	15
PORIN SININAUHA RY	114	RIIHIMÄEN SEUDUN OMAISHOITAJAT JA LÄH. RY	80	SETLEMENTTI LOUHELA RY	45	SUOMEN HEMOFILIAHYHDISTYS RY	46
PORIN VANHUSTENKOTIYHDISTYS RY	300	RIIHIMÄEN VANHUS-, VAMMAIS- JA VETERAANIT. TUKI RY	52	SETLEMENTTI ONNENKENKÄ RY	90	SUOMEN HUULI-SUULAKIHALKIOPOTILAAT RY	58
PORVOON NUORISOASUNNOT POIS MAMMAN PADALTA RY	40	RIIHIMÄEN YÖJALAN TUKI RY	70	SETLEMENTTI TUNTURILA RY	85	SUOMEN ILMAILULIITTO RY	172
PORVOON SEUDUN DEMENTIAYHDISTYS RY	55	RINNEKOTI-SÄÄTIÖ	96	SETLEMENTTINUORTEN HÄMEEN PIIRI RY	70	SUOMEN INVALIDIEN URHEILULIITTO RY	60
POSITIIVISET RY	151	RINTAMANAISTEN LIITTO RY	137	SETLEMENTTINUORTEN ITÄ-SUOMEN PIIRI RY	40	SUOMEN INVALIDIEN URHEILULIITTO RY	60
PROMAMA RY	69	RINTAMAVETERAANILIITTO RY	279	SETLEMENTTINUORTEN LIITTO RY	150	SUOMEN KASVATUS- JA PERHENEUVONTA- LIITTO RY	306
PRO-TUKIPISTE RY	330	RISTIINAN SEUDUN VANHUSTENTUKIYHD. RY	98	SETLEMENTTINUORTEN LIITTO RY	712	SUOMEN KASVATUS- JA PERHENEUVONTA- LIITTO RY	306
PSORIASISLIITTO RY	1 209	RISTIINAN SEUDUN VANHUSTENTUKIYHD. RY	98	SEXPO SÄÄTIÖ	240	SUOMEN KELAIALIITTO RY	423
PSYKIATRINEN KUNTOUTUKSEN TUKI RY	185	RISTIJÄRVEN VANHAINTUKISÄÄTIÖ	40	SIIKAJOEN VANHUSTENKOTIYHDISTYS RY	33	SUOMEN KILPIRAUHASLIITTO RY	61
PSYKOSOCIALA FÖRENINGEN SVALAN I SYDÖSTERBOTTEN RF	45	ROMANO MISSIO RY	121	SIILINJÄRVEN PALVELUTALOYHDISTYS RY	40	SUOMEN KULTTAJALIITTO RY	115
PUDASJÄRVEN KAJASTUS RY	35	ROVALAN SETLEMENTTI RY	490	SIILINJÄRVEN VIRKISTYS RY	40	SUOMEN KURKKU- JA SUUSYÖPÄYHD. RY	118
PUDASJÄRVEN PERHEKESKUSYHDISTYS RY	45	ROVANIEMEN SEUDUN MIELENTERVEYS- SEURA RY	144	SILTA-VALMENNUSYHDISTYS RY	80	SUOMEN KUUROSOKEAT RY	2 428
		RUOVEDEN OMAISHOITAJAT JA LÄHEISET RY	30	SIMON PALVELUKOTIYHDISTYS RY	550	SUOMEN MENIERE-LIITTO-MENIERE FÖRB. I FINLAND RY	70
		RUSKAKODIN PALVELUTALOYHDISTYS RY	100	SIMON SOTAVETERAANIN ASUNTOSÄÄTIÖ	12	SUOMEN MENINGOMYELOSEEE- JA HYDRO- KEFALIAVAMMAISET ME HYVÄT RY	50
		RUUKIN KIMPPA RY	40	SININAUHALIITTO RY	2 215		
				SININAUHASÄÄTIÖ	2 040		

SUOMEN MERIMIESKIRKKO RY	482	SÄPIKÄS RY	50	TURUN SEUDUN YKSINHUOLTAJAT RY	20	VARKAUDEN VANHAINLUOKKASÄÄTIÖ	217
SUOMEN MERIPELASTUSSEURA RY	1 413	TAIPALSAAREN VANHUSTENTALOYHDISTYS RY	10	TURVALINKKI RY	137	VARPAISJÄRVEN VANHUSTEN JA INVALIDIEN TUKI RY	51
SUOMEN MG-YHDISTYS RY	42	TAKAISIN ELÄMÄÄN RY	150	TUUSNIEMEN SEUDUN VANHUSTENKOTI-YHDISTYS RY	40	VARSINAIS-SUOMEN LASTENSUOJELU-JÄRJESTÖT RY	150
SUOMEN MIELENTERVEYSSEURA RY	3 810	TAKUU-SÄÄTIÖ	1 422	TYÖKUNTOYHDISTYS RY	120	VARSAIS-SUOMEN SYDÄNPIIRI RY	70
SUOMEN MIGREENIYHDISTYS-MIGRÄNFÖREN.		TAMPEREEN A-KILTA RY	421	TYÖKYVYTTÖMYYSELÄKELÄISTEN LIITTO RY	22	VASA SVENSKA DEMENSFÖRENING RF	90
I FINLAND RY	127	TAMPEREEN DEMENTIA-YHDISTYS RY	140	TYÖLÄISNUORTEN TUKI RY	20	VATES-SÄÄTIÖ	667
SUOMEN MONIKKOPERHEET RY	88	TAMPEREEN ENSI- JA TURVAKOTI RY	390	TYÖTÖMIEN VALTAKUNNALLINEN YHTEIS-TOIMINTAJÄRJ. RY	213	VEHKALAHDEN VANHUSTENTUKIYHD. RY	80
SUOMEN MS-LIITTO -FINLANDS MS-FÖRBUND RY	1695	TAMPEREEN HUUMEKLINIKKAYHDISTYS RY	95	TÖYSÄN VANHUSTENYHDISTYS RY	53	VEHMAAN PALVELUKESKUSSÄÄTIÖ	18
SUOMEN NARKOLEPSIAYHDISTYS RY	28	TAMPEREEN MIELENTERVEYSSEURA RY	139	UKONHATTU RY	213	VENTUSKARTANO RY	125
SUOMEN OSTEOGENESIS IMPERECTAYHD. RY	29	TAMPEREEN NAISYHDISTYS RY	103	ULVILAN TOIMINTAKESKUS ETAPPI RY	30	VENÄLÄINEN HYVÄNTEKEVÄISYHDISTYS SUOMESSA RY	32
SUOMEN OSTEOPOROOSILIITTO RY	318	TAMPEREEN NMKY RY	170	ULVILAN VANHUSTENHUOLTOYHDISTYS RY	183	VIEREMÄN TOIMINTAKESKUS ESKOLA RY	35
SUOMEN PAKOLAISAPU RY	440	TAMPEREEN NUORTEN NAISTEN KRISTILLINEN YHDISTYS RY	115	URHO KEKKÖSEN KUNTOINSTITUUTTI-SÄÄTIÖ	1 947	VIHDIN MIELENTERVEYSSEURA RY	157
SUOMEN PALVELUSKOIRALIITTO RY	107	TAMPEREEN SEUDUN NUORISOASUNNOT RY	60	URJALAN SEUDUN VANHUSTENKOTIYHD. RY	58	VIHNUSRINNESÄÄTIÖ	133
SUOMEN PARKINSON-LIITTO RY	998	TAMPEREEN SEUDUN NÄKÖVAMMAISET RY	171	UTSJOEN VANHUSTENTALOYHDISTYS RY	30	VIHREÄ KEIDAS RY	70
SUOMEN PELASTUSALAN KESKUSJÄRJESTÖ RY	610	TAMPEREEN SEUDUN OMAISHOITAJAT RY	190	UUDENKAUPUNGIN DIAKONIASÄÄTIÖ	70	VIHREÄ KEIDAS SÄÄTIÖ	80
SUOMEN PELASTUSARMEIJAN SÄÄTIÖ	124	TAMPEREEN SEUDUN TYÖTÖMMÄT RY	74	UUDENKAUPUNGIN KATULÄHETYS RY	50	VIITASAAREN VANHUSTENKOTIYHDISTYS RY	125
SUOMEN POLIOLIITTO RY	195	TAMPEREEN SEUDUN TYÖTÖMMÄT RY	74	UUDENKAUPUNGIN PALVELUTALOSÄÄTIÖ	36	VIITAKIVI OY	90
SUOMEN POTILASLIITTO RY	122	TAMPEREEN VALKONAUHA RY	5	UUDENMAAN LIHASTAUTIYHDISTYS RY	55	VILLA INKERI RY	21
SUOMEN PSYKOGERIATRINEN YHDISTYS RY	150	TAMPEREEN VANHUSPALVELUYHDISTYS RY	110	UUDENMAAN SOSIAALITURVAYHDISTYS RY	40	VIMPELIN PALVELUYHDISTYS RY	118
SUOMEN PUNAINEN RISTI	3 748	TAPATURMA- JA SAIRAUSINVALIDIEN LIITTO RY	111	UUDENMAAN SYDÄNPIIRI RY	305	WINDMILL-HOUSE ASSOCIATION RY	85
SUOMEN PWS YHDISTYS RY	3	TARTUNTATAULILIITTO RY	37	UUDENMAAN VAMMAISPALVELUSÄÄTIÖ	510	VIOLA-KOTIYHDISTYS RY	35
SUOMEN REUMALIITTO RY-REUMAFÖRBUNDET I FINLAND RF	1300	TATU RY	100	UUDENMAAN VANHUSTENHUOLLON KANNATUSYHDISTYS RY	30	VIRIKE RY	45
SUOMEN ROMANIYHDISTYS RY	80	TEATTERI Eeva Suden Kannatusyhd. RY	120	UURAISTEN VANHUSTENTALOYHDISTYS RY	100	VIRIKE, SAVONLINNA RY	45
SUOMEN RUSKALIITTO RY	50	TEATTERI- JA KULTT. YHDISTYS KUTKUTUS RY	50	UUSI MAHDOLLISUUS RY	30	VIRKISTYS- JA KYLPYLÄLOMAT RY	723
SUOMEN RYHMÄPSYKOTERAPIA RY	100	TERVEYDEN EDISTÄMISEN KESKUS RY	1 031	VAAJAKOSKEN SUVANTO RY	65	VIRTAIN KRISTILLINEN RAITTIUSTUKI RY	30
SUOMEN SAIRAANHOITAJALIITTO RY	80	TERVEYS-HÄLSAN RY	1 115	VAASAN BESTIS RY	40	VIRTAIN MIELENTERVEYSYHDISTYS RY	45
SUOMEN SELKÄLIITTO RY	289	TERVEYS-HÄLSAN RY:N HUMPPILAN OSASTO	50	VAASAN ENSI- JA TURVAKOTI RY - VASA MÖDRA- OCH SKYDDSCHEM RF	112	VOUKSENLAAKSON ENSI- JA TURVAKOTI RY	66
SUOMEN SELKÄLIITTO RY	289	TIETU RY	110	VAASAN SETTLEMENTIYHDISTYS RY - VASA SETTLEMENTE.	105	VOULIJOEN VANHUSTENKOTIYHDISTYS RY	99
SUOMEN SETTLEMENTILIITTO RY	356	TOHOLAMMIN OMAISHOITAJAT JA LÄHEISET RY	50	VAASAN SEUDUN SOSIAALIPSYKIATRINEN YHDISTYS RY	143	VÄESTÖLIITTO RY	3 177
SUOMEN SOTAINVALIDIEN RUOTSIN PIIRI	27	TOIMIHENKILÖLOMAT RY	672	VAASAN SEUDUN SOSIAALIPSYKIATRINEN YHDISTYS RY	143	VÄHEMMISTÖRYHMIEN TUKIJÄRJESTÖ OMEGA RY	40
SUOMEN SOTAVETERAANILIITON NAISJÄRJESTÖ RY	17	TOIMINNALLINEN RYHMÄKUNTOUTUS-YHDISTYS TORKKU RY	85	VAILLA VAKAINAISTA ASUNTOA RY	528	VÄSTRA NYLANDS FOUNTAIN HOUSE FÖRENING RF	85
SUOMEN SOTAVETERAANILIITTO RY	370	TOIVOLA-LUOTOLAN SETTLEMENTTI RY	200	VAJAALIIKKEISTEN KUNTO RY	7	VÄÄRTI RY	50
SUOMEN SOVITTELUFOORUMI RY	50	TORNION ASUNTOPALVELUSÄÄTIÖ	50	VAKKA-SUOMEN MIELENTERVEYSSEURA RY	270	YAD YOUTH AGAINST DRUGS RY	544
SUOMEN SYDÄNLIITTO RY - FINLANDS HJÄRTFÖRBUND RF	1 627	TORNION KEHITYSVAMMAISET TUKI RY	50	VALKEALAN ILTATÄHTI RY	128	YHDESSÄ RY	75
SUOMEN SYÖPÄPOTILAAST RY	197	TORNIONLAAKSON SUOJAPIRITTI RY	138	VALTAKUNNALLINEN TYÖPÄJÄYHDISTYS RY	180	YHDESSÄ SELVIYTYMISEN TUKI RY	206
SUOMEN SYÖPÄYHDISTYS RY	1 775	TOUKOLAN SETTLEMENTTI RY	35	VALTIMON SEUDUN VANHUSTENKOTIYHD. RY	33	YHDESSÄ YHDISTYS RY	50
SUOMEN TOURETTEYHDISTYS RY	30	TUETTU TYÖLLISTYMINEN RY	94	VAMMAISFOORUMI RY	50	YHTEISET LAPSEMME- ALL OUR CHILDREN RY	222
SUOMEN TUKI- JA LIKUNTAELINLIITTO-SUOMEN TULE RY	200	TUKIHENKILÖTYÖ YHDISTYS RY	60	VAMMAISJÄRJESTÖJEN YHTEISTYÖELIN VAJE RY	20	YHTEISÖJEN YHDISTYS RY	135
SUOMEN UIMAOPETUS- JA HENGEN-PELASTUSLIITTO RY	180	TUKINAINEN RY	675	VAMMAISTEN LASTEN JA NUORTEN TUKISÄÄTIÖ	340	YKSINHUOLTAJIEN JA YHTEISHUOLTAJIEN LIITTO RY	193
SUOMEN UUSPERHEELLISTEN LIITTO RY	80	TUKIRANKA RY	150	VAMMALAN SEUDUN MIELENTERVEYS-YHDISTYS VOIMIA RY	60	YLIHÄRMÄN SEUDUN VANHUSTENKOTI-YHDISTYS RY	66
SUOMEN VALKONAUHALIITTO RY	118	TUKIVAARIT RY	10	VAMMALAN-HUITTISTEN SEUDUN MIELEN-TERVEYSSEURA RY	459	YLIKIIHINGIN OMAISHOITAJAT RY	70
SUOMEN VANHEMPAINLIITTO RY FINLANDS FÖRÄLDRAFÖRBUN	310	TUKIYHDISTYS KARVINEN RY	85	VANHUS- JA LÄHIMMÄISPALVELUN LIITTO RY	418	YLIKIIHINGIN VANHUSTENTALOYHDISTYS RY	100
SUOMEN VANHUSTEN TURVAKOTIYHD. RY	71	TUKIYHDISTYS MAJAKKA RY	85	VANHUSTEN KOTIAPUSÄÄTIÖ	152	YLISTARON VANHUSTENTUKI RY	45
SUOMEN VENÄJÄNKIELISTEN YHDISTYSTEN LIITTO RY	40	TULES-PALVELUASUNTOYHDISTYS RY	100	VANHUSTEN PALVELUTALOYHDISTYS RY	125	YLÄ-KAINUUN HENGITYSYHDISTYS RY	40
SUOMEN VÄNÄJÄNKIELISTEN YHDISTYSTEN LIITTO RY	40	TURUN DIAKONIASÄÄTIÖ-DIAKONISTIFTELSEN I ÅBO	11	VANHUSTYÖN KESKUSLIITTO RY	2 601	YLÄ-SAVON ENSI- JA TURVAKOTIYHDISTYS RY	29
SUOMEN ÄNKYTTÄJÄJEN YHDISTYS RY	52	TURUN ENSI- JA TURVAKOTI RY	248	VANTAAN A-KILTA RY	60	YLÄ-SAVON LUKI-YHDISTYS RY	60
SUOMENSELÄN SATEENKAARI-SÄÄTIÖ	50	TURUN KAUPUNKILÄHETYS RY	63	VANTAAN DEMENTIAIYHDISTYS RY	70	YLÖJÄRVEN NUORISOASUNNOT RY	70
SUOMI-SEURA RY	48	TURUN KRISTILLINEN RAITTIUSSEURA RY	50	VANTAAN ICE-HEARTS RY	46	YLÖJÄRVEN PALVELUTALOSÄÄTIÖ KAKSIKKO	45
SUOMUSSALMEN VANHUSTENTALOYHD. RY	40	TURUN KRISTILLISEN OPISTON SÄÄTIÖ	180	VANTAAN JÄRJESTÖRINKI RY	40	YRJÖ JA HANNA-SÄÄTIÖ	80
SURUNAUHA - ITSEMURHAN TEHNEIDEN LÄHEISET RY	120	TURUN LÄHIMMÄISPALVELUYHDISTYS RY	145	VANTAAN MIELENTERVEYSYHDISTYS HYVÄT TUULET RY	94	YSTÄVÄN KAMMARI RY	40
SUUPOHJAN SININAUHA RY	85	TURUN MIELENTERVEYSYHDISTYS ITU RY	155	VANTAAN NUORET ASUJAT RY	40	YSTÄVÄNTUPA RY	31
SVENSKA PENSIONÄRSFÖRBUNDET RF	359	TURUN SEUDUN INKERINSUOMALAISET RY	145	VANTAAN TURVAKOTI RY	74	Y-SÄÄTIÖ	5 716
SVENSKA SEMESTERFÖRBUNDET I FINLAND SYDÄN - JA KEUHKOIIRROKKAAT-SYKE RY	100	TURUN SEUDUN LIHASTAUTIYHDISTYS RY	85	VAPAAN ALKOHOLISTIHUOLLON KANNATUS-YHDISTYS RY	95	ÄHTÄRIN PALVELUTALOT RY	25
SYDÄNLAPSET RY	184	TURUN SEUDUN MIELENTERVEYSPALVELU-YHDISTYS RY	138	VAPAUTUVIEN TUKI RY	120	ÄHTÄRIN TOIMELA RY	80
SYLVA RY	93	TURUN SEUDUN OMAISHOITAJAT JA LÄH. RY	290	VARKAUDEN SEUDUN MIELENTERVEYSVÄKI RY	35	ÄLDREMSORGEN I EKENÄS RF	70
SYMPATI PSYKOSOCIALA FÖRENING RF	82	TURUN SEUDUN TYÖTÖMMÄT RY	118	VARKAUDEN VAMMEL RY	30	ÄNKYTTÄVIEN LASTEN YHDISTYS ÄLY RY	55
SYÖMISHÄIRIÖLIITTO - SYLI RY	129	TURUN SEUDUN VAMMAISJÄRJESTÖT TVJ RY	40			ÄNEKOSKEN KATULÄHETYS RY	70
SYÖPÄPOTILAIDEN HOITOKOTISÄÄTIÖ	198	TURUN SEUDUN VANHUSTUKI RY	35			ÄNESEUDUN OMAISHOITAJAT RY	90
SYÖPÄPOTILAIDEN LOMAT RY	32	TURUN SEUDUN VAPAIEN SEURAKUNTIEN VIESTINTÄYHDISTYS A&O RY	60				



Raha-automaattiyhdistys

Pääkonttori, RAY-talo
Turuntie 42, PL 32, 02601 Espoo
Puh. (09) 437 01, faksi (09) 4370 2458
www.ray.fi

Grand Casino Helsinki

Mikonkatu 19, 00100 Helsinki
Puh. (09) 680 800, faksi (09) 4370 8181
www.grandcasinohelsinki.fi