

Rocla



Täyden palvelun trukkitalo
– älykkäitä ratkaisuja ja palveluja

Rocla

Päämääränä edelläkävijäisyys

Rocla kehittää älykkäitä ratkaisuja ja palveluja asiakkaiden ja kumppaneiden liiketoiminnan menestykseksi. Yhtiön asiakas-keskeinen toiminta, huippuluokan tuotekehitys ja innostava yhteistyö asiakkaiden ja kumppaneiden kanssa luovat materiaalinkäsittelyn parasta osaamista.



Sisältö

- | | | |
|-----------------------------|-------------------------------|-----------------------------------|
| 2 Rocla Oyj | 9 Tietoja osakkeenomistajille | 26 Tilinpäätös |
| 3 Vuosi 2005 | 10 Toimintaympäristö | 68 Hallinnointi ja ohjaus |
| 4 Toimitusjohtajan katsaus | 12 Liiketoiminta | 74 Vuosikooste |
| 6 Visio, strategia ja arvot | 22 Laatu ja ympäristö | 76 Toimipaikka- ja jakeluverkosto |
| 8 Rocla sijoituskohteena | 24 Henkilöstö | |

Täyden palvelun trukkitalo

Rocla on suomalainen pörssiyhtiö, jonka toiminnan ytimenä on materiaalinkäsittelyn älykkäiden ratkaisujen ja palvelujen tarjoaminen. Rocla kehittää, valmistaa ja markkinoi varastotrukkeja ja automaattitrukkijärjestelmiä sekä tuottaa niiden elinkaaren kattavia kokonaispalveluja. Roclan toiminnan painopisteitä ovat asiakaslähtöinen palvelu sekä jatkuva uusiutuminen ja toimintojen kehittäminen.

Yhtiön tuotteet, trukit ja automaattitrukit, sekä niihin liittyvät palvelut ovat tärkeä osa kaupan ja teollisuuden logistiikkaa, kuten varastotoimintoja ja tuotantoprosessin materiaalivirtoja.

Roclan päämarkkina-alue on Eurooppa. Kasvava merkitys on myös Pohjois- ja Etelä-Amerikalla sekä Aasiassa. Yhtiö on viime vuosina vahvistanut omaa suoraa jakelutietä lähimarkkinoillaan Suomessa, Skandinaviassa ja Venäjällä.





Vuonna 2005 Roclan palveluliiketoiminta kehittyi myönteisesti ja yhtiö solmi merkittäviä palvelusopimuksia.

Vuosi 2005

Myönteistä kehitystä lähialueilla

Vuonna 2005 lähialueiden palveluliiketoiminta kehittyi myönteisesti. Rocla solmi muun muassa historiansa merkittävimmän palvelusopimuksen. Varastotrukkien tilaukset jäivät sen sijaan odotettua vähäisemmiksi sopimusvalmistuksessa. Automaattitrukkien tilauskanta vahvistui vuoden kuluessa.

Tuotantokapasiteetti kasvoi

Vuonna 2005 Rocla jatkoi investointeja yhtiön Järvenpään tehtaaseen. Tehtaan toimintojen sijoittelu eli layout uudistettiin, mikä lisäsi tuotanto- ja testaustilaa huomattavasti sekä optimoi tilan käyttöä. Trukkien kokoonpano on nyt entistä kustannustehokkaampaa, joustavampaa ja nopeampaa.

Rocla avasi uuden trukkimastojen tuotantolinjan, jolla valmistetaan muun muassa Integral-mastoja. Roclan uusi Integral-masto on alan merkittävimpiä innovaatioita vuosikymmeniin.

Investointien tavoitteena on nostaa Järvenpään tehtaan valmistuskapasiteetti 10 000 trukkiiin lähivuosina. Vuonna 2005 Järvenpäässä valmistettiin noin 6 000 trukkia.

Toiminta käynnistyi Venäjällä

Vuoden alussa Rocla käynnisti liiketoiminnan Venäjällä, jossa toiminta kehittyi odotusten mukaisesti. Vuoden 2006 tavoitteena on aseman vahvistaminen ja liiketoiminnan kasvattaminen Venäjän laajoilla trukkimarkkinoilla.

Kasvu jatkui

Rocla-konsernin liikevaihto kasvoi 5,2 prosenttia ja oli 96,6 miljoonaa euroa (91,8 milj. euroa). Konsernin tulos oli 3,1 miljoonaa euroa (3,3 milj. euroa).

Avainluvut	2005	Muutos, %	2004
Kasvu			
Liikevaihto, Me	96,6	5 %	91,8
Liiketulos, Me	4,2	-27 %	5,7
Tilauskanta	13,9	2 %	13,6
Henkilöstö katsauskauden lopussa	445	6 %	420
Taseen loppusumma, Me	68,2	3 %	66,0
Kannattavuus			
Tulos/osake, euroa	0,82	-7 %	0,88
Tulos/osake, laimennettu, euroa	0,80		-
Oma pääoma / osake, euroa	6,00	16 %	5,17
P/E-luku	13,6	51 %	9,0
Osinko/osake, euroa *)	0,20	33 %	0,15
Oman pääoman tuotto, %	14,7	-20 %	18,3
Sijoitetun pääoman tuotto, %	8,8	-23 %	11,5
Rahavirta ennen rahoitusta / osake, euroa	0,66	-38 %	1,07
Vakavaraisuus			
Nettovelkaantumisaste, %	132,0	-17 %	158,7
Omavaraisuusaste, %	34,5	17 %	29,4

* Hallituksen esitys

Toimitusjohtajan katsaus

Päämääränä edelläkävijyys

Roclan trukki liiketoiminnan volyyymi kasvoi, mutta teräksen hinnan nousu siirtyi komponenttikustannuksiin ja vei tuloskasvun edellytykset. Automaattitruckiliiketoiminta kehittyi ja liiketappio pieneni, mutta jäimme silti taloudellisista tavoitteista. Koko Roclan konsernin nettotulos oli kohtalainen, runsaat 3 miljoonaa euroa. Vuoden 2005 lopussa konsernissa toteutettiin rakennemuutos, joka tähtää liiketoimintojen synergiaetujen hyödyntämiseen.

Truckiliiketoiminnan liikevaihto kasvoi 7,5 prosenttia, mutta liiketulos jäi alle tavoitteen. Onnistuimme lähialueiden palveluliiketoiminnan kehittämisessä ja saavutimme sille asetetut liiketoiminnalliset ja taloudelliset tavoitteet. Vuoden alussa Rocla perusti oman tytäryhtiön Pietariin Venäjälle, missä toimintamme käynnistyi odotusten mukaisesti. Sopimusvalmistuksen toimitukset eurooppalaisiin jakelukanaviin eivät kuitenkaan täysin vastanneet niille asetettuja odotuksia.

Kehitimme automaattitruckiliiketoimintaa aiempaa asiakaskeskeisemmäksi. Vahvistimme projektinhallintaa ja uudistimme toimintatapoja ja niitä tukevia järjestelmiä. Projektitoimituksiin liittyneen oman tuotannon Järvenpäässä korvasimme alihankinnalla ja keskitimme Ruotsin toimintoja Suomeen. Tilauskanta vahvistui selvästi vuoden toisella puoliskolla ja oli vuoden lopussa noin 50 prosenttia suurempi kuin edellisvuoden vastaavana ajankohtana. Loppuvuoden myönteisestä kehityksestä huolimatta automaattitruckiliiketoiminnan tulos jäi edelleen selvästi tappiolle.

Lisääarvoa asiakkaille ja omistajille

Rocla on perinteisesti kilpaillut keskikokoisena eurooppalaisena trukkitalona isojen kansanvälisten yhtiöiden

kanssa. Tulevaisuudessa kilpailemme yhä useammin myös kiinalaisen tuotannon kanssa. Markkinoiden logiikka on muuttumassa ja entistä ratkaisevampi tekijä on kyky tuottaa lisäarvoa asiakkaille. Olennaista on löytää ne potentiaaliset markkinat, joilla kilpailukyky edellyttää älykkäitä ratkaisuja ja palveluita. Tässä olemme jo saavuttaneet vuonna 2005 hienoja tuloksia muun muassa uusien palvelukonseptiemme myötä. Uskon, että näin tuotamme pitkällä tähtäimellä eniten lisäarvoa myös omistajillemme.

Investointeja toiminnan kehittämiseen ja kasvuun

Investoimme tuotannon kehittämiseen 2004–2006 3 miljoonaa euroa. Toteutimme Järvenpään tehtaalamme laajimman muutoksen yli 10 vuoteen. Tehtaan layout uudistettiin, mikä tehosti materiaalivirtaa tehtaalla ja lisäsi testustilaa huomattavasti. Toinen merkittävä investointi oli uusi mastolinja, jossa konkretisoituu Roclan visio edelläkävijyydestä. Uudella tuotantolinjalla valmistetaan trukkien Integral-mastoja, jotka perustuvat Roclan kehittämään trukkimaston entistä yksinkertaisempaan ja vahvempaan rakenteeseen. Tuotantokapasiteettimme on nyt parempi kuin koskaan.

Suuntana älykkäät palvelut ja ratkaisut

Vuoden aikana käyty strategiaprosessi on terävöittänyt visiomme ja strategiamme. Menestystekijöiksemme nousivat älykkäät ratkaisut ja palvelut. Asiakasnäkökulmasta katsottuna trucki- ja automaattitruckiliiketoiminnan synergiaetujen hyödyntämisestä tuli keskeinen teema. Roclan päämääränä on olla materiaalikäsitteilyn älykkäiden palvelujen ja ratkaisujen edelläkävijä vuoteen 2010 mennessä. Strategian ytimessä on palveluliiketoiminta, jota kehitämme voimakkaasti.



Vuosi 2005 oli Roclalle rakenteellisten muutosten vuosi. Muutosprosessi on vielä käynnissä, mikä vaatii meiltä kaikilta rohkeutta, ennakkoluulottomuutta ja joustavuutta. Meillä on erinomaiset valmiudet jatkaa kohti päämääräämme, edelläkävijyyttä. Haasteenamme on kehittää asiakaslähtöisyyttämme ja muuttaa liiketoimintojen yhdistämisessä syntyneet synergiamahdollisuudet tuloksiksi.

Ensimmäisen toimitusjohtajavuoteni päättyessä Roclalla on hyvät lähtökohdat kasvuun. Meillä on voimakas tahto uudistua, huippuluokan tuotekehitys, asiantunteva ja osaava henkilöstö sekä nälkä kasvaa. Kiitän asiakkaitamme, yhteistyökumppaneitamme ja osakkeenomis-

tajiamme hyvästä yhteistyöstä ja halusta olla mukana kehittämässä Roclan älykkäitä ratkaisuita ja palveluita. Henkilöstöämme kiitän erityisesti rohkeudesta tarttua muutosten tuomiin uusiin haasteisiin.

Järvenpäässä 24. helmikuuta 2006

A handwritten signature in black ink that reads "Jussi Muikku". The signature is written in a cursive, flowing style.

Jussi Muikku

Visio, strategia ja arvot

Markkinoita nopeampaa kasvua älykkäillä ratkaisulla ja palveluilla

Rocla kehittää ja soveltaa materiaalinkäsittelyn terävintä osaamista. Varastologistiikan laaja tuotevalikoima, älykkäät ratkaisut ja kaluston koko elinkaaren kattavat palvelut vapauttavat asiakkaiden ja kumppanien voimavaroja heidän omaan ydintoimintaansa. Roclan keskeinen kilpailuetu on trukki- ja automaattitrukkiliiketoiminnan synergian asiakaslähtöinen hyödyntäminen, jota tukee huippuluokan tuotekehitys.

Visio

Rocla on edelläkävijä materiaalinkäsittelyn älykkäissä ratkaisuihin ja palveluissa vuonna 2010.

Tämä saavutetaan asiakaskeskeisyydellä, huippuluokan tuotekehityksellä ja innostavalla yhteistyöllä. Vision saavuttaminen edellyttää, että Rocla luo vähintään yhden älykkään ratkaisun tai palvelun, joka muuttaa markkinoiden pelisääntöjä.

Tavoitteet

Rocla tavoittelee kasvua palveluliiketoiminnan kehittämisen, älykkäiden ratkaisujen lanseerauksen ja jakelun laajentamisen kautta. Kasvua tukevat Roclan toiminnan jatkuva parantaminen ja uusiutuminen.

Konsernin pitkän aikavälin taloudelliset tavoitteet liittyvät operatiivisen liiketoiminnan kannattavuuteen, oman pääoman riittävyyteen ja osingonjakokykyyn:

- Konsernin liike-tulos on vähintään 10 % liikevaihdosta
- Konsernin omavaraisuus on vähintään 40 %
- Konsernin nettotuloksesta jaetaan vähintään 30 % osinkona osakkeenomistajille

Liiketoimintayksikkö Rocla Ratkaisut ja Palvelut

Liiketoimintayksikön tehtävänä on rakentaa älykkäitä palvelukonsepteja erilaisiin asiakastarpeisiin. Tavoitteena on vastata yhteensä 10 000 trukin ja automaattitrukin ylläpidosta vuonna 2008.

Liiketoimintayksikkö OEM Tuotteet ja Palvelut

Liiketoimintayksikön tehtävänä on sopimusvalmistus- eli OEM-kumppanien palveleminen kilpailukykyisillä ja innovatiivisilla tuotteilla. Tavoitteena on merkittävä volyymin kasvattaminen sekä nykyisillä markkinoilla että uusien sopimusten myötä.





Roclan arvot ohjaavat toimintaa ja kuvaavat yhtiön vahvuuksia.

Strategia

Rocla täsmensi strategiaansa keväällä 2005. Strategian ydin on palveluliiketoiminta. Vuoden aikana Rocla muutti organisaatiotaan strategian mukaiseksi, integroi trukki- ja automaattitrukkiliiketoiminnan toimintoja synergian hyödyntämiseksi sekä suuntasi lisää voimavaroja asiakasrajapintaan ja palveluihin.

Roclan strategia kiteytyy kolmeen ydinkohtaan:

- Roclan palvelumyynti kasvaa uusien konseptien, lisääntyvän tarjonnan ja alueellisen laajentumisen ansiosta.
- Rocla kasvaa markkinoita nopeammin. Tavoitteena on 10 000 varastotrukin vuosimyyntivolyymi lähivuosina. Kasvua syntyy OEM-yhteistyön ja laajentuvan Rocla-jakelukanavan kautta. Yhtiö tähtää aiempaa tiiviimpään kanssakäymiseen suoraan loppuasiakkaan kanssa.
- Rocla erottuu kilpailijoistaan brändillä, jota vahvistavat älykkäät ratkaisut, tuotteet ja palvelut sekä integroitu varasto- ja automaattitrukkien osaaminen.

Arvot ovat Roclan pelisäännöt

Rocla täsmensi ja tiivistä arvojaan strategian laatimisen yhteydessä. Henkilöstön omaksumat arvot ohjaavat toimintaa ja kuvaavat yhtiön vahvuuksia.

Uusiutuminen – olemme alan rohkeimpia uudistaessamme tuotteita, palveluita ja toimintaamme.

Vastuunotto – huolehdimme enemmän kuin omasta osuudestamme, välitämme ja toimimme oikeudenmukaisesti.

Nopeus – olemme toiminnassamme päättäväisiä ja nopeita.

Tuloksellisuus – olemme tulostietoisia ja teemme oikeita asioita.



Roclan panostus tuotekehitykseen on liikevaihtoon suhteutettuna alan korkeimpia.

Rocla sijoituskohteena

Pitkäjänteistä kasvua

Sijoitus Roclaan on sijoitus trukkitaloon, joka on vahvasti mukana kansainvälisten tavaravirtojen logistiikkaratkaisujen kehittämisessä. Yhtiön panostus tuotekehitykseen on liikevaihtoon suhteutettuna alan korkeimpia. Yhtiön tavoitteena on olla edelläkävijä logistiikka-alan ratkaisuissa ja palveluissa.

Kansainvälistä kärkeäsaamista

Viime vuosien kiinnostavimpia innovaatioita ovat olleet patentoitu trukin integraalimasto ja Abbot-tiedonkeruu- ja analysointijärjestelmä. Roclan kasvutekijät perustuvat palveluliiketoiminnan kehittämiseen, asiakkaiden ja kumppanien kanssa yhteistyössä kehitettävien uusien tuotteiden tuomiseen nykyisille ja uusille markkinoille sekä jakeluverkon laajentamiseen. Tavoitteekseen Rocla on ilmoittanut volyyminsä kaksinkertaistamisen lähivuosina orgaanisen kasvun ja kumppanuuksien kautta. Sijoitus Roclaan on sijoitus trukki- ja materiaalikäsittelyteknologian terävimpään osaamiskärkeen.

Pörssin päälistalla vuodesta 1997

Vuonna 1942 perustettu Rocla listautui Helsingin Pörssin päälistalle 1997. Yhtiön hallitus on vahvistanut osingonjakopolitiikan, joka perustuu yhtiön tuloskehitykseen, investointitarpeisiin ja omavaraisuuden kehittämiseen. Tavoitteena on jakaa vähintään 30 prosenttia konsernin

nettotuloksesta osinkoina osakkeenomistajille. Hallituksen osingonjakoehdotus vuodelta 2005 vastaa noin 24 prosentin osinkosuhdetta. Osingonjakoa on ylläpidetty myös trukkialan heikoimpina vuosina.

Osingonjaon ohella Roclan pitkän aikavälin tavoitteena on rakentaa osakasarvoa kehittämällä teollista suorituskykyään. Rocla Oyj:n markkina-arvo on noussut vuodesta 2000 vuoteen 2005 keskimäärin 21 prosenttia vuodessa. Erityisen voimakasta nousu oli viimeksi kulu- neen vuoden aikana, jolloin kasvu oli 46 prosenttia.

Operatiivista suoriutumista kuvaava liiketulos on säily- nyt positiivisena koko listautumisen jälkeisen ajan lukuun ottamatta vuotta 2003.

Roclan omistajat

Roclan osakkeenomistajien kokonaismäärä oli tilikauden 2005 päättyessä 628. Suurimman omistajaryhmittymän ja keskeisen liikekumppanin Mitsubishi Caterpillar Forkliftin yhteenlaskettu omistusmäärä on 30,8 prosenttia. Ryhmä on ilmoittanut, ettei sen aikomuksena ole nostaa suhteel- lista omistustaan tältä tasolta.

Roclan osakkeilla on yhtäläinen ääni-oikeus ja osak- keiden lukumäärä oli tilikauden 2005 lopussa 3 890 713. Ulkomaisten ja hallintarekisteröityjen omistajien osuus on yhteensä 44,6 prosenttia.

Tietoja osakkeenomistajille

Varsinainen yhtiökokous 2006

Rocla Oyj:n yhtiökokous pidetään tiistaina 6.4.2006 klo 17.00 alkaen Aikuiskoulutuskeskus Adultassa, osoitteessa Wärtsilänkatu 61, Järvenpää.

Ennen yhtiökokousta Rocla Oyj järjestää yritysesittelyn ja tehdaskierroksen Adultan lähellä sijaitsevalla Järvenpään tehtaallaan. Kokoontuminen on klo 15.00 Adultassa ja tehdaskierros alkaa klo 15.30.

Osallistumisoikeus

Oikeus osallistua yhtiökokoukseen on osakkeenomistajalla, joka viimeistään 27.3.2006 on merkitty osakkeenomistajaksi Suomen Arvopaperikeskus Oy:n pitämään yhtiön osakasluetteloon. Hallintarekisteröidyn osakkeenomistajan on otettava yhteyttä tilinhoitajayhteisönsä, jotta hänet voitaisiin merkitä 27.3.2005 tilapäisesti yhtiön osakasluetteloon yhtiökokoukseen osallistumista varten.

Ilmoittautuminen

Osakkeenomistajan, joka haluaa osallistua yhtiökokoukseen, on ilmoittauduttava 3.4.2006 kello 16.00 mennessä joko kirjallisesti osoitteeseen Rocla Oyj, Yhtiökokous, PL 88, 04401 Järvenpää tai puhelimitse numeroon 020 778 1324 / Raili Saarela tai faksilla numeroon 020 778 1475. Yhtiökokoukseen ja sitä edeltävään tiedotustilaisuuteen voi ilmoittautua myös sähköpostitse osoitteella raili.saarela@rocla.com.

Valtakirjat

Valtakirja, jonka nojalla valtuutettu haluaa käyttää osakkeenomistajan äänivaltaa yhtiökokouksessa, pyydetään ennen ilmoittautumisajan päättymistä toimittamaan yhtiölle.

Osingonmaksu tilikaudelta 2005

Hallitus ehdottaa yhtiökokoukselle, että tilikaudelta 2005 jaetaan osinkona 0,20 euroa osaketta kohti (2004: 0,15 euroa). Hallituksen voitonjakoehdotus julkaistaan kokonaisuudessaan vuosikertomuksen sivulla 67. Osingonmaksuun liittyvät tärkeät päivämäärät käyvät ilmi alla olevasta listasta.

- 27.3. Osallistumisoikeuden täsmäytyspäivä
- 3.4. Yhtiökokoukseen ilmoittautumispäivä
- 6.4. Yhtiökokous Järvenpäässä
- 7.4. Osinko-oikeuden irtoamispäivä
- 11.4. Osingonmaksun täsmäytyspäivä
- 20.4. Osingonmaksu alkaa

Taloudelliset katsaukset 2006

Rocla-konserni julkistaa vuosikertomuksensa suomeksi ja englanniksi viikolla 12/2006. Vuosikertomuksen voi tilata sähköpostiosoitteesta rocla@rocla.com. Tilikauden 2005 tilinpäätöstiedotteen julkistuspäivämäärä oli 16.2.2006.

Rocla Oyj:n osavuositarkastukset 2006 julkaistaan seuraavasti:

- 27.4. Ensimmäinen vuosineljännes
- 17.7. Kaksi ensimmäistä vuosineljänneistä
- 26.10. Kolme ensimmäistä vuosineljänneistä

Osavuositarkastukset julkaistaan pörssitiedotteina suomeksi ja englanniksi Helsingin Pörssin (www.omx.com) ja Rocla Oyj:n (www.rocla.com) internet-sivuilla.

Sisäpiirisääntönsä mukaisesti Rocla-konserni noudattaa 21 vuorokauden ns. hiljaista jaksoa ennen tulostiedotteidensa julkistamista. Muina aikoina osakkeenomistajien, sijoittajien ja muiden intressitahojen tietopyyntöihin vastataan puhelimitse, sähköpostitse tai järjestämällä tiedotustilaisuuksia.

Sijoittajayhteydet

Talousjohtaja Hilikka Webb, puh. 020 778 1316
sähköpostiosoite: hilikka.webb@rocla.com

Taloudellisia katsauksia voi tilata osoitteesta Rocla Oyj, PL 88, 004401 Järvenpää, puh. 020 778 11 / Raili Saarela tai sähköpostitse raili.saarela@rocla.com

Rocla Oyj:n osakkeenomistajia pyydetään ystävällisesti tekemään osoitteenmuutoksensa siihen pankkiin tai tilinhoitajayhteisöön, jossa osakkaalla on arvo-osuustili. Mikäli tili on suoraan Suomen Arvopaperikeskuksen hoidossa, osoitteenmuutokset toimitetaan osoitteella Suomen Arvopaperikeskus, PL 110, 00131 Helsinki.

Toimintaympäristö

Päämarkkina-alueena Eurooppa

Roclan trukit ja niihin liittyvät palvelut tehostavat kaupan, teollisuuden ja jakelun logistiikkaa. Roclan tarjoamien ratkaisujen rooli asiakkaiden liiketoiminnassa vaihtelee perustyökälusta merkittävään kilpailutekijään.

Rocla on merkittävä eurooppalainen varastotrukkien valmistaja ja niihin liittyvien palveluiden kehittäjä. Yhtiö on yksi harvoista eurooppalaisista toimijoista, joka valmistaa tuotteita Pohjois-Amerikan markkinoille paikallisten standardien mukaisesti. Automaattitrukkijärjestelmien toimittajana Rocla on globaali markkinajohtaja valituissa asiakassegmenteissä.

Roclan päämarkkina-alue on Eurooppa. Kasvava merkitys on myös Pohjois- ja Etelä-Amerikalla sekä Aasiassa. Yhtiö on viime vuosina vahvistanut omaa suoraa jakelutietä lähimarkkinoillaan Suomessa, Skandinaviassa ja Venäjällä. Lähimarkkina-alueen ulkopuolella trukki-liiketoiminnassa Rocla toimii jälleenmyyjien ja sopimusvalmistusasiakkaidensa kautta. Automaattitrukkiliiketoiminnassa Rocla palvelee joko suoraan loppuasiakasta tai toimii yhteistyössä logistiikkaratkaisun kokonaistoimittajan kanssa.

Jakelutie ja sen hallinta merkittävä kilpailutekijä

Trukkien kysyntään vaikuttaa olennaisesti Euroopan unionin laajentuminen, mikä lisää kuljetuksia. Kuljetusten lisääntyminen puolestaan luo vaatimuksia tavaroiden jakelu, lastaus ja purku kustannustehokkaammin, nopeammin ja ergonomisemmin. Kehittyneillä markkinoilla, kuten Euroopassa ja Yhdysvalloissa, kaluston koko elinkaaren aikaisten palveluiden merkitys kasvaa. Kehittyvät markkinat, kuten Puola, Unkari ja Bulgaria, omaksuvat uusimman teknologian ja siirtyvät palvelujen käyttäjiksi nopeassa tahdissa.

Globalisaatio näkyy kiristyneenä kilpailuna trukkimarkkinoilla. Jakelutie ja sen hallinta ovat edelleen merkittäviä kilpailutekijä. Useat trukkitalot pyrkivät omaan suoraan jakelutiehen, jotta ne pystyvät vastaamaan asiakkaiden toiveeseen saada yhdeltä yhteystyökumppanilta kattavasti kaikki tuotteet ja palvelut trukkien koko elinkaaren ajalta. Palveluun sisältyy usein myös mahdollisuus trukkien vuokraukseen, joka on yhä yleistynyt kaluston hankintatapa Euroopassa.

Kiinan vaikutus lisääntyy

Globaaleilla trukkimarkkinoilla on paljon tuotemerkejä, mutta vähemmän valmistajia. Tuotemerkkien määrä on kuitenkin viime vuosina vähentynyt ja tämä kehitys jatkuu myös vuonna 2005. Tulevaisuudessa tilannetta saattaa kuitenkin muuttaa Kiinan voimakkaasti kasvava tuotanto, mikä lisää sekä valmistajien että tuotemerkkien määrää.

Rocla vastaa markkinoiden tiivistyvään kilpailuun älykkäillä tuotteilla ja palveluilla. Lähimarkkina-alueella Roclan kattavaan tarjontaan sisältyvät trukki-kaluston ylläpitopalvelut sekä monipuoliset rahoitus- ja vuokraus-

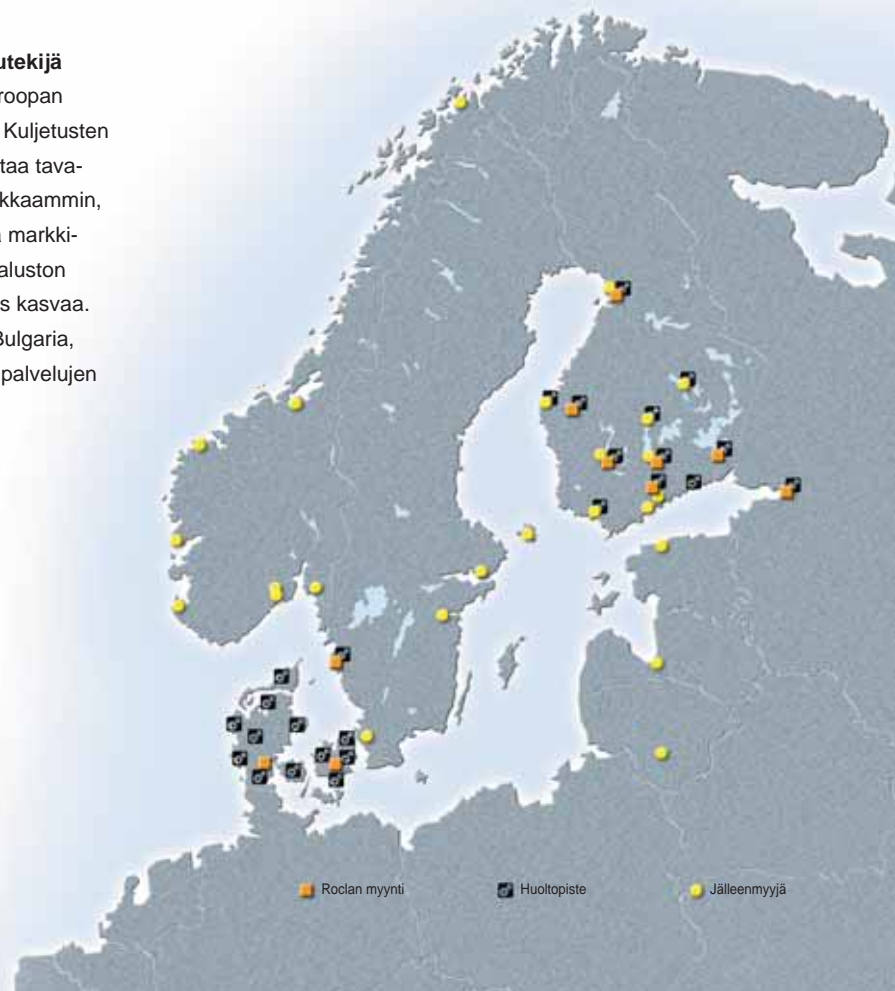



Asiakkaat toivovat kattavaa palvelua trukin koko elinkaaren ajalle.

ratkaisut. Rocla tarjoaa huoltopalveluita myös muille kuin Rocla- ja Caterpillar®-tuotemerkeille. Yhtiön kilpailukykyä vahvistavat älykkäät tuotteet sekä joustava kansalliset rajat ylittävä toimintamalli.

Markkinakehitys vastasi odotuksia

Globaalien varastotrukkimarkkinoiden yleiskuva oli myönteinen vuonna 2005. Markkinat kasvoivat odotusten mukaisesti noin 8 prosenttia ja kasvun odotetaan jatkuvan. Vuonna 2005 Euroopassa myytiin noin 160 000 varastotrukkia, Yhdysvalloissa noin 70 000 ja Aasiassa noin 36 000. Venäjän trukkimarkkinoiden kasvu oli voimakasta vuonna 2005 ja kasvun odotetaan jatkuvan ripeänä.

Automaattitrukkien markkinatilanteessa ei tapahtunut suuria muutoksia. Roclan päämarkkina-alueella eli Euroopassa teollisuuden investoinnit olivat maltillisia. Asiakkaat olivat kiinnostuneita uusista ratkaisuksista, mutta päätöksenteko oli hidasta. Kilpailukenttä säilyi edellisvuosien tapaan pirstaleisena ja hintakilpailu oli kovaa.

Kasvu perustuu palveluihin ja tuotteiden uudistamiseen

Jatkuva kustannustehokkuus on tärkeää kovan kilpailun globaaleilla trukkimarkkinoilla. Kasvu on välttämätöntä ja se edellyttää maantieteellistä laajentumista, uusia kumppaneita ja palveluliiketoiminnan voimistamista. Haasteina ovat palvelutarjonnan kehittäminen, tuotteiden nopeampoinen uudistaminen ja älykkäiden ratkaisujen tuottaminen.

Konsernin liikevaihto markkina-alueittain 2005

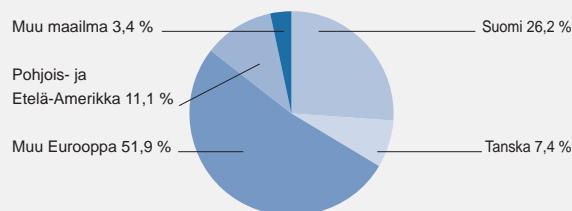

Liiketoiminta

Organisaatio uudistui strategian mukaiseksi

Vuonna 2005 Rocla muutti organisaatiotaan palveluliiketoimintaan perustuvan strategiansa mukaiseksi. Yhtiö integroi liiketoimintasegmenttensä, eli trukki- ja automaattitrukkiliiketoimintojen, asiakaspalveluorganisaatiot ja keskitti liiketoimintoja tukevat toiminnot omiin yksiköihinsä. Organisaatiomuutoksella tavoitellaan ensisijaisesti liiketoimintojen synergian entistä tehokkaampaa hyödyntämistä.

Trukki- ja automaattitrukkiliiketoimintojen asiakaspalveluorganisaatiot yhdistettiin Rocla Ratkaisut ja Palvelut -liiketoiminta-alueeseen. Rocla-brändin tarjontaa täydentävä sopimusvalmistus keskitettiin OEM Tuotteet ja

Palvelut -liiketoiminta-alueeseen. Trukkien tuotanto sekä molempien segmenttien varaosatoiminnot ja hankinta-toimi keskitettiin Tuotanto ja Logistiikka -yksikköön. Kaikkien asiakasprojektien hallinta keskitettiin yhteen yksikköön ja trukki- ja automaattitrukkiliiketoimintojen tuotekehitys yhdistettiin.

Organisaatiomuutos vahvisti Roclan voimavaroja asiakasrajapinnassa ja palveluliiketoiminnassa. Yhdistettyjen tuotekehitysresurssien tehtävänä on kehittää älykkäitä ratkaisuja koko konsernin asiakaskunnalle. Keskitetyt hankinnat puolestaan muodostavat yhdessä suuremman ostovolyymin ja mahdollistavat kustannussäästöjä.

Strategiaa tukeva organisaatio

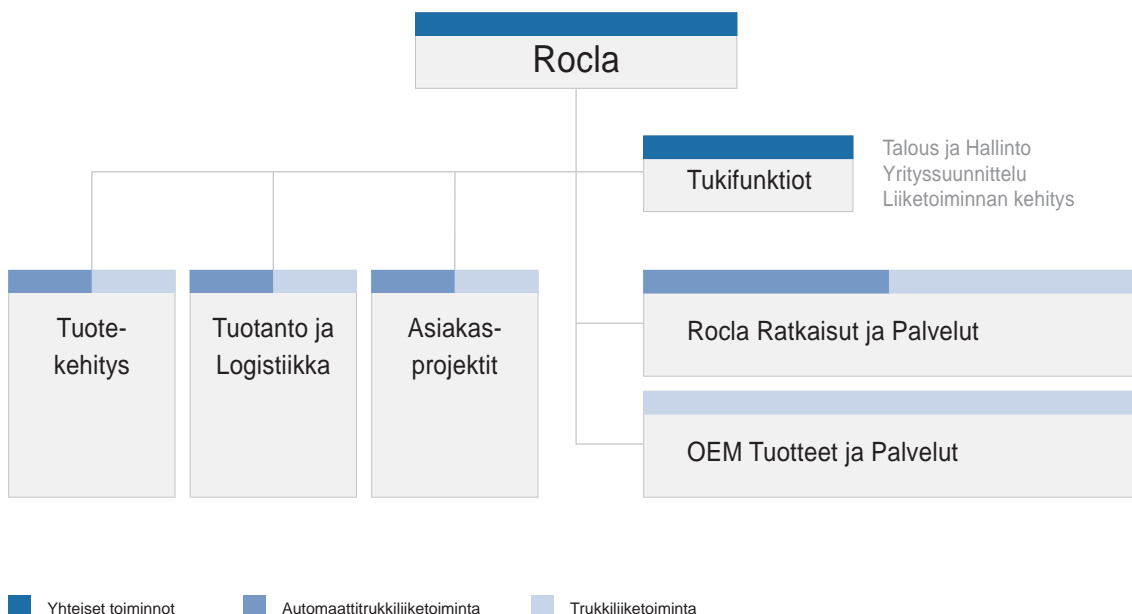



Muotoilulla on merkittävä rooli trukkien käytettävyyden ja turvallisuuden kehittämisessä.

Liiketoiminnot yhdistyivät Rocla-brändin alle

Rocla-brändillä on tärkeä rooli yhtiön trukki- ja automaattitrukkiliiketoimintojen asiakaspalvelun yhdistymisessä. Trukit ja automaattitrukit esiintyvät tulevaisuudessa yhdenmukaisesti Rocla-brändin alla yhtiön strategiaa tukien.

Rocla panosti vuonna 2005 brändin vahvistamiseen. Yhtiö laati brändistrategian ja panosti lehdistösuhteiden kehittämiseen sekä tunnettuuden lisäämiseen. Yhtiön tavoitteena on brändin kehittäminen etenkin Suomessa, Tanskassa, Venäjällä ja Ruotsissa sekä globaalisti paperi- ja terästeollisuudessa.

Roclan yrityskuva on tutkitusti toimialansa paras Suomessa. Roclan selvimpiin vahvuuksiin kuuluivat kilpailukykyinen tuotevalikoima, tehokkaat ja käyttäjäystävälliset tuotteet sekä luotettavuus, toimitusnopeus ja huoltopalvelut.¹

Muotoilusta lisäarvoa

Rocla panostaa trukkien muotoiluun. Roclassa tämä tarkoittaa trukkien käytettävyyden ja turvallisuuden sekä ulkoasun jatkuvaa kehittämistä. Vuonna 2005 Rocla lanseerasi niin kutsutut design-kuoret, jotka yhdistävät trukin asiakkaan brändikokonaisuuteen.

Rocla kehitti yhteistyössä pitkäaikaisen asiakkaansa, Oy Hartwall Ab:n, kanssa uudet lavansiirtotrukut, joissa design-kuoret mukailevat Hartwallin Lapin Kulta-, Fosters-, Pepsi Max- ja Karjala-tuotemerkkejä. Ulkoasultaan asiakaskohtaisesti räätälöityjä automaattitrukkeja Rocla toimitti ThyssenKrupp-konserniin kuuluvalla Rasselstein GmbH:lle, joka on yksi Euroopan suurimmista teräspellin valmistajista.

Trukkiliiketoiminnan osuus konsernin liikevaihdosta, %

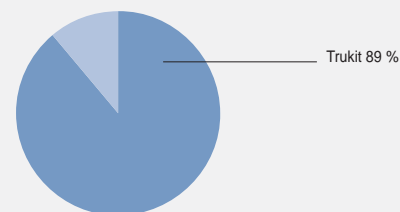

Trukkiliiketoiminnan liikevaihto ja liike-tulos 2001–2005

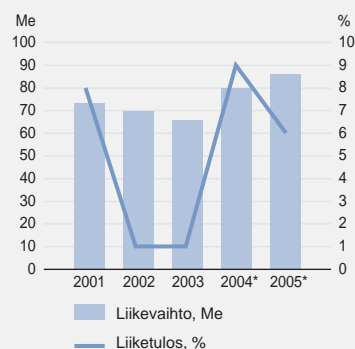

* Vuoden 2004 ja 2005 luvut ovat IFRS-raportoinnin mukaisia.

Trukkiliiketoiminnan avainluvut	2005	Muutos, %	2004
Liikevaihto, Me	85,9	7 %	80,0
Liiketulos ennen poistoja, Me	10,9	-13 %	12,5
Liiketulos, Me	5,6	-26 %	7,6
Investoinnit, Me	4,1	-11 %	4,6
Henkilöstö keskimäärin	375	10 %	342
Tilaiskanta vuoden lopussa, Me	8,7	-15 %	10,2

¹Taloustutkimus Oy. Varastointi- ja materiaalinkäsittelyalan yrityskuvatutkimus Suomessa 2005.



Toiminta käynnistyi Venäjällä

Vuoden alussa Roclaperusti oman tytäryhtiön, OOO Rocl Rusin, Pietariin Venäjälle. Toiminta käynnistyi odotusten mukaisesti ja ensimmäisen vuoden taloudelliset tavoitteet saavutettiin. Yksikkö tarjoaa Pietarin seudun voimakkaasti kasvavalle teollisuudelle ja kaupalle kattavia trukkialan palveluja. Vuoden aikana yksikkö saavutti jo merkittävän trukkien ylläpito- ja vuokrasopimuskannan.

Pietarin toimipisteessä toimi vuoden lopussa 25 henkilön asiakaspalveluorganisaatio. Vuoden 2006 tavoitteena on aseman vahvistaminen ja liiketoiminnan kasvattaminen Venäjän laajoilla trukkimarkkinoilla.

Innostavaa tuotekehitysyhteistyötä

Rocla kehittää älykkäitä ratkaisuita ja tuotteita materiaalinkäsittelyn tehostamiseksi. Vuonna 2005 Rocla panosti tuotekehitykseen edellisvuoden tapaan 4,2 prosenttia liikevaihdosta (4,7 %). Lähtökohtana tuotekehitykselle ovat asiakkaan tarpeet sekä käyttäjä- ja markkinavaatimukset.

Rocla toimii tiiviissä tuotekehitysyhteistyössä asiakkaiden, kansainvälisten yhteistyökumppaneiden sekä yliopistojen, ammattikorkeakoulujen ja opistojen kanssa. Rocla on haluttu yhteistyökumppani.

Abbot™-tietojärjestelmä on esimerkki tekniikan ja palvelun yhdistymisestä

Abbot™ kerää ja tallentaa tietoa trukkien tai automaattitrukkien käyttöasteesta ja -tavoista. Järjestelmä lähettää tiedon tietokantaan, josta sekä asiakas että huolto pystyvät seuraamaan reaaliaikaisesti tilannetta ja reagoimaan tarvittaessa nopeasti. Abbotin™ ansiosta kaluston käyttö on optimaalista ja käyttöaste säilyy korkeana. Vuonna 2005 Rocla jatkoi järjestelmän kehittämistä. Järjestelmää toimitettiin vuoden kuluessa useisiin asiakaskohteisiin.

Roclan vahvuutena on vuosien ajan ollut huippuluokan tuotekehitys ja osaaminen sekä innovatiivisuus. Roclan strategia painottaa palveluliiketoimintaa. Yhtiön haasteena onkin yhdistää tekniset innovaatiot kuten Abbot™ uusiin palvelutuotteisiin.



Visio saavutetaan innostavalla yhteistyöllä, asiakas-keskeisyydellä ja huippuluokan tuotekehityksellä.

Tuotantokapasiteetti kasvoi

Roclalla on kolmivuotinen trukkituotannon kehitysohjelma, johon yhtiö investoi 3 miljoonaa euroa. Vuonna 2005 toteutettu tehtaan layoutuudistus lisäsi tuotanto- ja testaustilaa sekä optimoi tilan käyttöä. Trukkien kokoonpano on nyt entistä kustannustehokkaampaa, joustavampaa ja nopeampaa. Järvenpään tehtaan kapasiteetti kasvoi merkittävästi uudistuksen ansiosta.

TRUKKILIIKETOIMINTA

Rocla kehittää ja valmistaa varastotrukkeja ja tarjoaa asiakkailleen ja kumppaneilleen trukkeihin liittyviä palveluja. Rocla valmistaa varastotrukkeja Rocla-brändillä ja toimii lisäksi sopimusvalmistajana sekä täydentää tarjontaansa edustamallaan Cat®-vastapainotrukeilla.

Roclan lähimarkkina-alue on Suomi, Skandinavia, Baltia ja Venäjä. Suomessa, Tanskassa ja Venäjällä Pietarissa Rocla on täyden palvelun trukkitalo, eli tarjoaa itse suoraan asiakkailleen ja kumppaneilleen laajan palveluvalikoiman trukkien koko elinkaaren ajalta. Muualla Euroopassa Rocla palvelee jälleenmyyjäverkostonsa avulla.

Omalla brändillä tapahtuvan jakelun lisäksi Rocla toimii kehittämiensä varastotrukkien sopimusvalmistajana Mitsubishi Caterpillar Forklift Europe B.V.:lle (MCFE) ja Mitsubishi Caterpillar Forklift America Inc.:lle (MCFA). Roclan ja MCF-yhtiöiden sopimusvalmistusyhteistyö perustuu lähes 20 vuoden kokemukseen, osaamiseen ja asiantuntemukseen varastotrukkien sopimusvalmistuksesta.

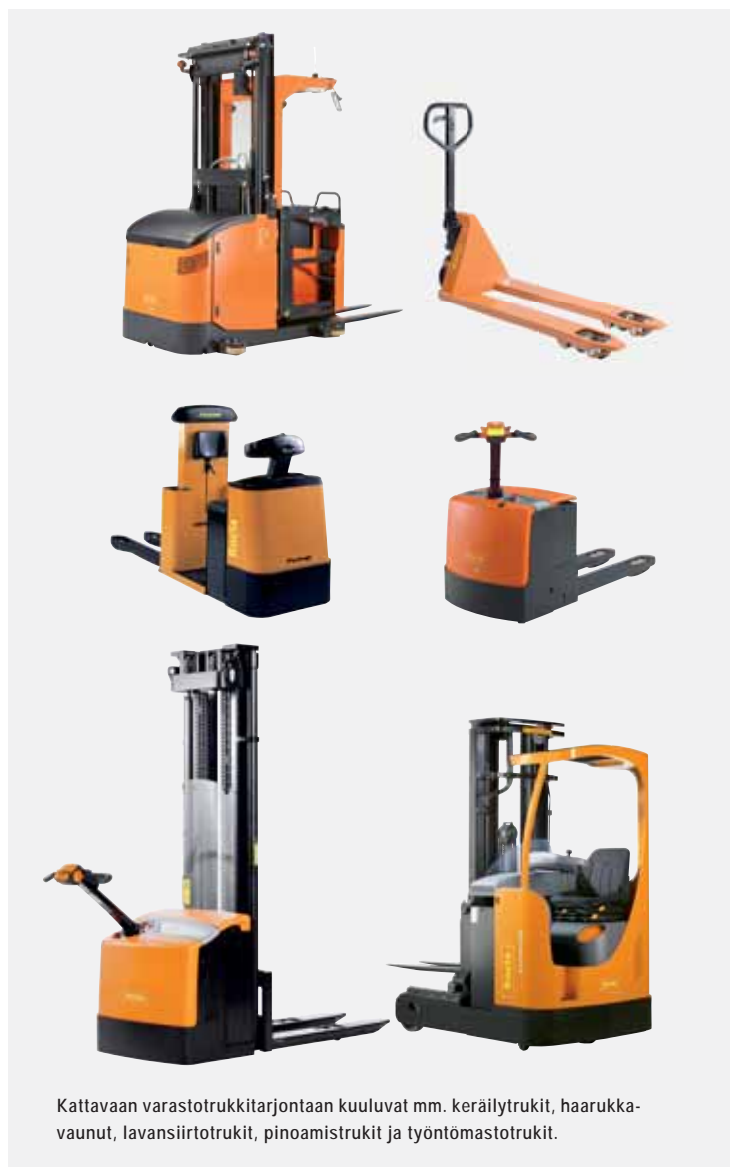

Kattavaa varastotrukkitarjontaan kuuluvat mm. keräilytrukit, haarukka-vaunut, lavansiirtotrukut, pinoamistrukut ja työntöastotrukut.



Roclan trukki liiketoiminta menestyi vuonna 2005 kokonaisuudessaan kohtalaisesti. Palveluliiketoiminta saavutti sille asetetut liiketoiminnalliset ja taloudelliset tavoitteet. Sopimusvalmistuksen toimitukset eurooppalaisiin jakelukanaviin eivät vastanneet niille asettuja odotuksia. Trukki liiketoiminnan liikevaihto kasvoi maltillisesti edellisvuoden tasosta ja oli 85,9 miljoonaa euroa. Tilauskanta vuoden lopulla oli 8,7 miljoonaa euroa eli 15 prosenttia pienempi edellisvuoden vastaavaan ajanjaksoon verrattuna.

Palveluliiketoiminta kehittyi lähialueilla

Roclan palvelutarjonta on erittäin kattava. Asiakas voi valita palvelun laajuuden satunnaisista huoltotarpeiden hoitamisesta koko trukkipaikan kokonaisvaltaiseen ylläpitovastuuseen asiakkaan tiloissa.

Vuonna 2005 Roclan trukki liiketoiminnan lähialueiden palveluliiketoiminta kehittyi myönteisesti, ja huoltoorganisaatiota vahvistettiin. Rocla solmi kolme erityisen merkittävää palvelusopimusta, joissa ratkaisevina tekijöinä olivat Roclan kyky tarjota kustannustehokkaita ja asiakkaalle lisäarvoa tuottavia kokonaisratkaisuja sekä kattava, valtakunnallinen huoltoverkosto.

Suurin yksittäinen palvelusopimus vuonna 2005 ja Roclan koko historiassa oli ulkoistussopimus Oy Hartwall Ab:n Lahden toimipisteen tuotannon ja logistiikan trukki kalustosta. Rocla vastaa seuraavan viiden vuoden ajan Hartwallin 31 automaattitrukin ja 150 varasto- ja vastapainotrukin ylläpidosta. Sopimukseen sisältyy myös kuljettajien turvallisuuskoulutusta. Kesäkuussa tehdyn sopimuksen arvo on yli 5 miljoonaa euroa.

Yksi Suomen suurimmista tavarataloista, Veljekset Keskinen Oy, valitsi Roclan Premium-palvelusopimuksen oman trukkipaikan hoitoon. Premium-palvelusopimus on täysylläpito palvelu, jossa Rocla huolehtii asiakkaan laitekannan hulloista ja korjauksista kokonaisvaltaisesti. Sopimus sisältää 56 varasto- ja vastapainotrukin ylläpidon.



Rocla toi ensimmäisenä markkinoille design-kuorilla varustetun lavansiirtäjämalliston. Kuvan trukit toimitettiin Hartwallille.

Pikakuljetus- ja logistiikkayritys DHL solmi Roclan kanssa mittavan hankintasopimuksen. DHL ja sen suomalainen tytäryhtiö Kelpo Kuljetus Fi Oy hankkii Vantaalla sijaitsevan DHL Business Parkin trukkikaluston palveluna Roclalta. Ensimmäisessä vaiheessa sopimus kattaa noin 80 varasto- ja vastapainotrukkia. Sopimukseen liitettiin lisäksi Roclan aiemmin DHL:n muihin toimipisteisiin toimittamat yli sata trukkia. Kokonaisuudessaan sopimuksen arvo on yli kolme miljoonaa euroa.

Uusi Integral-mastolinja vahvistaa kapasiteettia

Roclan Järvenpään tehtaan layoutuudistuksen lisäksi Rocla vahvisti tuotantokapasiteettiaan käynnistämällä uuden mastotuotantolinjan. Nämä investoinnit yhdessä tukevat Roclan tavoitetta nostaa trukien valmistuskapasiteetti 10 000 trukkiiin lähivuosina. Vuonna 2005 Järvenpäässä valmistui noin 6 000 trukkia.

Uudella tuotantolinjalla valmistetaan sekä perinteisiä mastoja että uusi Integral-mastoja. Integral-mastot perustuvat Roclan kehittämään trukkimaston entistä yksinkertaisempaan ja vahvempaan rakenteeseen. Perinteisissä ratkaisuissa trukkimaston nostosylinterit sijaitsevat mastopalkin etu- tai ulkosivuilla. Uudessa Integral-mastossa mastopalkkeihin on valmistuksen yhteydessä tehty sisälle nostosylinterien sylinteriputket. Mastorakenteen mitat ovat täten selvästi pienemmät muihin ratkaisuihin verrattuna. Sylinterien integrointi mastopalkkien sisään tarkoittaa myös entistä jäykempää ja kevyempää mastorakennetta, minkä ansiosta taakan hallittavuus tehostuu erityisesti korkeissa nostoissa.

Roclan palvelukonsepti on kolmitasoinen. Premium-tasolla Rocla vastaa asiakkaan trukkikaluston käytettävyydestä kokonaisvaltaisesti.

Premium

Preventive

Basic



Integral-mastoa on kehitetty ja testattu yhdessä Roclan asiakkaiden kanssa. Roclan suunnitteluinsinööri, Janne Polvilammen, kehittämä Integral-masto on alan merkittävimpiä innovaatioita vuosikymmeniin. Vuonna 2006 Roclan tavoitteena on tuoda markkinoille täysin uudistettu työntömastotrukkimallisto, jonka suunnittelussa on alusta asti huomioitu uuden maston tuomat mahdollisuudet.

Selkeät tavoitteet ohjaavat toimintaa

Trukkiliiketoiminnan tavoitteena on jatkaa jakelutien vahvistamista lähimarkkina-alueella sekä palvelusopimuksen piirissä olevan trukkikannan kasvattaminen 10 000 trukkiiin. Rocla panostaa palveluliiketoiminnan kehittämiseen ja tavoitteena on uusien, asiakkaille lisäarvoa tuottavien konseptien luominen. Rocla-brändin vahvistaminen tukee tavoitteiden saavuttamista. Se on olennainen osa joulu-

kuussa 2005 muodostetun, trukkien ja automaattitrukkien asiakaspalveluorganisaatiot integroineen Rocla Ratkaisut ja Palvelut -yksikön kehittämistä.

AUTOMAATTITRUKKILIIKETOIMINTA

Rocla on yksi maailman johtavista automaattitrukkien kehittäjistä ja valmistajista. Yhtiön vahvuuksia ovat materiaalinkäsittelyn tuntemus, pitkäjänteinen yhteistyö asiakkaiden ja kumppaneiden kanssa sekä kyky globaaliin palvelutarjontaan automaattitrukkijärjestelmien koko elinkaaren ajan.

Automaattitrukkit palvelevat muun muassa teollisuutta, painotaloja ja logistiikkakeskuksia. Roclan tärkeimmät toimialat ovat paino- ja paperinjalostusteollisuus. Yhtiö hakee kasvua metalliteollisuudesta, jossa sen vahvuutena on vankka osaaminen erittäin vaativissa, raskaissa kuljetuksissa.





Hyvän asiakas-
palvelun kehittäminen
on yksi keskeisistä
päämääristä.

Automaattitrukit tehostavat materiaalinkäsittelyä. Paikalleen asennettuihin kuljetinjärjestelmiin verrattuna automaattitrukkien etuja ovat joustavuus, tarkkuus ja laatu. Automaattitrukki-investointien takaisinmaksuajat ovat lyhyitä, niiden käyttö lisää turvallisuutta ja minimoi siirrettävän materiaalin mahdollisen vaurioitumisen.

We deliver – automaattitrukkiliiketoiminnan lupaus asiakkaalle

Vuonna 2005 Roclan automaattitrukkiliiketoiminta kehittyi aiempaa asiakaskeskeisemmäksi. Toimintaprosessit systematisoituivat ja tehokkuus lisääntyi.

Rocla vahvisti projektinhallintaa ja uudisti toimintatapojaan ja niitä tukevia järjestelmiä. Lisäksi yhtiö panosti sekä projektityöskentelyyn että myynnin koulutukseen. Projektitoimituksiin liittyneen oman tuotannon Järvenpäässä Rocla korvasi alihankinnalla. Muutokset tähtäävät kilpailukyvyyn ja asiakaspalvelun parantamiseen.

Tilauskanta vahvistui

Rocla keskitti toimintoja Ruotsista Suomeen, minkä yhteydessä luovuttiin toisesta käytössä olleesta vaunujen ohjausteknologiasta ja keskitettiin osaaminen yhden teknologian tukemiseen. Ruotsin toimintojen selkeyttäminen aiheutti kertaluontoisia kustannuksia, jotka osaltaan heikensivät automaattitrukkiliiketoiminnan tulosta.

Automaattitrukkiliiketoiminnan osuus konsernin liikevaihdosta, %

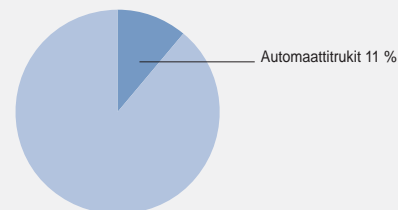

Automaattitrukkiliiketoiminnan liikevaihto ja liiketulos 2000–2004

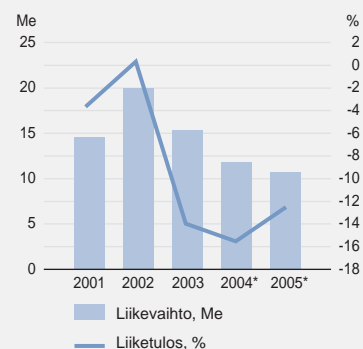

* Vuoden 2004 ja 2005 luvut ovat IFRS-raportoinnin mukaisia.

Automaattitrukkiliiketoiminnan avainluvut	2005	Muutos, %	2004
Liikevaihto, Me	10,6	-10 %	11,8
Liiketulos ennen poistoja, Me	-1,1	26 %	-1,5
Liiketulos, Me	-1,3	27 %	-1,8
Investoinnit, Me	0,0	0 %	0,0
Henkilöstö keskimäärin	64	-4 %	67
Tilauskanta vuoden lopussa, Me	5,2	53 %	3,4

Asiakkaiden luottamuksesta ja vahvistuneesta markkina-asemasta kertoo kasvanut tilauskanta. Automaattitruckiliiketoiminnan tilauskanta vahvistui selvästi vuoden toisella puoliskolla ja oli vuoden lopussa 50 prosenttia suurempi edellisvuoden vastaavaan ajankohtaan verrattuna. Loppuvuoden myönteisestä kehityksestä huolimatta automaattitruckiliiketoiminnan liikevaihto laski ja oli 10,6 miljoonaa euroa (11,8 milj. euroa). Liiketoiminnan kannattavuus koheni, mutta liiketulos säilyi tappiollisena.

Vuoden suurimpia tilauksia olivat järjestelmät saksalaisille painokonevalmistajille KBA:lle ja MAN-Rolandille, paperinjalostusteollisuuteen Georgia Pacificille Suomeen ja Ranskaan sekä pakkausteollisuuteen Tetra Pakille Moskovaan.

Yhteistyö laajentaa tarjontaa

Vuonna 2005 Roclan automaattitruckiliiketoiminta etsi aktiivisesti uusia kumppaneita ja panosti asiakaskesteisten yhteistyömallien kehittämiseen. Yhtiö rakentaa vuorovaikutteisia kumppanuusmalleja asiakassektoreittain, mikä laajentaa tarjontaa sekä vahvistaa myyntiä ja markkinointia.

Yhtenä esimerkkinä uudesta klusteriyhteistyöstä on Roclan ja TietoEnator Oyj:n vuonna 2005 kehittynyt kumppanuus, jonka tavoitteena on luoda yhteistä liiketoimintaa automaattitruckijärjestelmien ja tietojärjestelmien kokonaistoimituksilla.





Automaattitruckiliiketoiminnassa panostettiin asiakas-keskeisten yhteistyömallien kehittämiseen.

Yhteistyö käynnistyi paperitehtaiden ja painotalojen järjestelmätuotteissa. Rocla ja TietoEnator toimittavat SanomaWSOY:n Hämeen kirjapainolle uuden materiaalinkäsittelyjärjestelmän alkuvuodesta 2006. Toimitus kattaa Roclan automaattitruckijärjestelmän, TietoEnatorin toimittaman varastohallintajärjestelmän sekä näihin liittyviä ylläpitopalveluja.

Roclassa toteutettiin vuoden 2005 lopussa rakennemuutos, jossa haetaan trucki- ja automaattitruckiliiketoiminnan synergiahyötyjä. Se näkyy asiakkaille muun muassa laajana logistiikkapalvelujen tarjontana ja uudistuvina tuotteina. Tehdyt rakenteelliset ja toiminnalliset muutokset luovat vankan pohjan myös liiketoiminnan kannattavuuden parantamiselle.



Jatkuvaa toiminnan parantamista

Roclan vision, tavoitteiden, strategian ja arvojen toteutuminen vaatii jatkuvaa toiminnan, palvelujen ja tuotteiden parantamista. Ylin vastuu Roclan laatu- ja ympäristöpolitiikan toteutumisesta on yhtiön toimitusjohtajalla.

Roclan toiminnan ja sen laadun tärkeimmät tavoitteet ovat asiakkaan odotusten ylittäminen ja sisäisen tehokkuuden lisääminen jatkuvalla toiminnan, palveluiden ja tuotteiden parantamisella. Yhtiön päämääränä on edelläkävijyys materiaalinkäsittelyn älykkäissä ratkaisuissa ja palveluissa vuoteen 2010 mennessä. Lähtökohta näiden tavoitteiden saavuttamiseksi on se, että jokainen roclalainen ymmärtää asiakkaiden odotukset, lainsäädännön vaatimukset sekä Roclan toimintatavat ja on sitoutunut toimimaan näiden mukaisesti.

Varmistamme toiminnan kehittymisen tavoitteiden mukaisesti seuraamalla ja mittaamalla onnistumistamme, reagoimalla täsmällisesti poikkeamiin sekä varaamalla riittävät resurssit jatkuvaan parantamiseen.

Laadukas toiminta noudattaa vaatimuksia

Kehitämme laatua:

- Reagoimalla täsmällisesti ja ripeästi palautteisiin sekä poistamalla toiminnassa ilmenevät negatiiviset poikkeamat.
- Tiedottamalla selkeästi toimittajille asettamamme laatutason sekä valvomalla sen noudattamista.

- Noudattamalla yhteisiä hallinnollisia ja liiketoimintaa ohjaavia toimintatapoja kaikissa yksiköissä.
- Huolehtimalla, että henkilöstömme osaaminen vastaa muuttuvia tarpeita ja strategisia tavoitteita.

Turvallisuus- ja ympäristönäkökulmien huomioiminen osana toimintaa

Huolehdimme turvallisuudesta ja ympäristöstä:

- Tiedostamalla jatkuvasti yhteiskunnan ja asiakkaiden odotukset ja vastaamalla niihin.
- Ottamalla turvallisuus- ja ympäristönäkökohdat huomioon kaikessa operatiivisessa toiminnassa.
- Kehittämällä ihmisille ja ympäristölle turvallisia tuotteita ja palveluita.
- Valvomalla, että jokainen tietää olevansa vastuussa työssä tarvitsemiensa materiaalien tehokkaasta ja taloudellisesta käytöstä.

Katselmoin Roclan toiminnan laatu-, turvallisuus- ja ympäristöasiat vähintään kerran vuodessa konsernin johtoryhmässä.

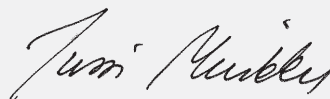

Jussi Muikku
Toimitusjohtaja
16.12.2005

Palvelut tärkeä kehityskohde

Roclan vuonna 2004 uudistettu, aiempaa strategialähtöisempi sisäinen arviointikäytäntö on osoittautunut onnistuneeksi. Yksittäisten toimintojen sijaan Roclan arviointityössä keskitytään nyt strategian kannalta olennaisiin toimintakokonaisuuksiin, jolloin tarvittavat kehityspanokset kohdistuvat oikein.

Vuonna 2005 Roclassa käynnistettiin laaja PROfit-hanke, jonka tavoite on luoda Roclan strategialähtöinen projektijohtamisen malli. PROfit-hanke on jatkoa edellisvuoden VOITTO-projektille, jolla tehostettiin tuotekehitysprojekteja.

Operatiivinen johto ja esimiehet vastaavat tavoitteiden seuraamisesta ja saavuttamisesta sekä oman vastuualueensa laadullisesta kehittämisestä. Tuotteiden teknisen laadun varmistamiseksi Roclassa työskentelee myös teknisen laadun johtoryhmä.

Rocla panostaa tulevaisuudessa erityisesti palveluiden kehittämiseen ja toiminnan tehostamiseen. Tämä edellyttää, että henkilöstö on sisäistänyt Roclan vision, strategian ja tavoitteet sekä toimii Roclan arvojen mukaisesti. Rocla panosti erityisesti näiden asioiden viestimiseen henkilöstölle vuonna 2005.



Rocla ottaa turvallisuus- ja ympäristönäkökohdat huomioon kaikessa toiminnassaan.

Rocla ja ympäristö

Ulkopuolinen asiantuntija arvioi Roclan ympäristötoiminnot vuonna 2005. Arvion mukaan Roclan ympäristönsuojelun perusasiat ovat kunnossa.

Roclan toiminnalla ei ole merkittäviä ympäristöriskejä. Suurimmat ympäristövaikutusten aiheuttajat ovat trukkien valmistuksessa syntyvät kiinteät jätteet, jätevedet ja ilmaan haihtuvat pintakäsittelyn liuotinhöyrypäästöt. Rocla lajittelee kaikki toiminnasta syntyvät jätteet, jonka jälkeen ne toimitetaan jatkokäsittelyyn ja kierrätykseen alan erikoisyhtiöille. Roclan tuotannossa syntyvät liuotinhöyrypäästöt allittavat selvästi kansainvälisten määräysten mukaisen rajan.

Ympäristön kannalta sähkötrukkien akut ovat Roclan tuotteiden vaativin komponentti. Suomessa on tehokas kierrätysjärjestelmä akuille. Trukkien rakenneosat ja komponentit ovat pääosin kierrätettävää materiaalia. Valmistuksessa kaikki muoviosat merkitään sen mukaan, miten niiden hävitys tapahtuu.

Energiankulutus (lämpö ja sähkö)
tuotettua trukkia kohti

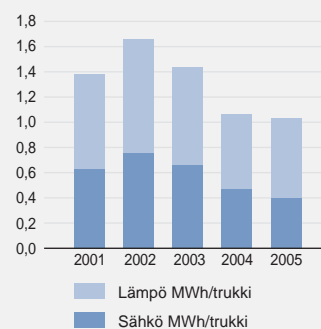

Henkilöstö

Kehityksen, muutoksen ja uudistusten vuosi

Vuosi 2005 merkitsi yrityskulttuurin muutosta roclalaisille. Yhtiön uusi, palveluliiketoimintaa korostava strategia jalkautettiin koko kansainväliseen konserniin, käytännön toimintaan ja tulevaisuuden suunnitteluun. Innovointi ja asiakaspalvelu ovat edelleen Roclan henkilöstön ydiosaamista.

Johtaminen

Roclan johtaminen perustuu yhtiön henkilöstöstrategiaan ja siinä noudatetaan ISO 9001:2001 -laatustandardia. Lisäksi yhtiö noudattaa tasa-arvosuunnitelmaa, joka laadittiin vuonna 2005 tasa-arvolain uudistuksen mukaisesti. Yhtiöllä on yhtenäiset ja ajantasaiset ohjeet myös muista henkilöstöhallinnon toiminnoista, kuten henkilöstön perehdyttämisestä ja esimiestyöskentelystä ja toimintaa arvioidaan säännöllisesti.

Edellisvuonna käynnistynyt johtamisen ja esimiestaitojen kehittämisohjelma jatkui. Uusia johtamisen työkaluja ovat kehityskeskusteluopas ja säännöllinen uutiskirje. Rocla järjestää myös esimiespäiviä säännöllisesti. Noin puolet esimiehistä on osallistunut räätälöityyn valmennusohjelmaan, ja valmennus jatkuu vuonna 2006.

Roclassa esimiehen tärkeä tehtävä on luoda työympäristö, jossa kaikki kokevat työn iloa. Rocla odottaa esimiehiltään työläinsäädännön tuntemusta, kykyä käyttää johtamisen työkaluja sekä kiinnostusta oman työn ja johtamisen kehittämiseen.

Sisäisen viestinnän vuoden tärkein toimenpide oli uudistetun strategian viestiminen henkilöstölle. Sisäisen viestinnän työkaluja ovat intranet, henkilöstölehti, ilmoitustaulut, sähköposti, tulokatsaukset henkilöstölle sekä toimitusjohtajan aamukahvit kaikissa Suomen toimipisteissä.

Rocla käyttää johdosta asiantuntijatasolle mittaristoa, joka sisältää koko konsernin kattavat tavoitteet. Tavoitteiden saavuttamista seurataan ja ohjataan johtoryhmyöskentelyssä ja kehityskeskusteluissa.

Osaaminen

Osaamisen kehittäminen Roclassa perustuu liiketoimintastrategian määrittelemään tarpeeseen ja osaamisen jatkuvaan arviointiin. Roclan uusi liiketoimintastrategia painottaa edelleen kansainvälisen verkottumisen, prosessijohtamisen, tuotekehityksen ja tuotteiden elinkaarenhallinnan osaamista. Tärkeimmäksi kehitettäväksi osa-alueeksi uuden strategian myötä nousi asiakaskeisyys.

Rocla kannustaa henkilöstöään yhtiön arvojen mukaisesti omaaloitteiseen kehittymiseen ja uusiutumiseen. Vuonna 2005 yhtiö panosti asiakaspalvelun kehittämiseen ja järjesti laajoja koulutuskokonaisuuksia. Suomen henkilöstöstä 25 prosenttia osallistui asiakaspalvelukoulutukseen. Vuoden aikana suunniteltiin Roclan projektimalli, johon henkilöstö koulutetaan ja joka otetaan käyttöön 2006. Valmennukseen osallistuu kolmannes Roclan Suomen henkilöstöstä.





Vuonna 2005 yhtiö valmensi henkilöstöä mm. parempaan asiakaspalveluun.

Kannustaminen

Roclan yksi tärkeimmistä henkilöstön kannustamiskeinoista on jatkuva henkilökohtaisen palautteen antaminen. Taloudellisia kannustamiskeinoja ovat optiojärjestelmä ja koko henkilöstön voittopalkkiojärjestelmä. Vuoden 1998 optiojärjestelmä on voimassa vuoteen 2007 saakka. Vuoden 2005 voittopalkkio määräytyi liiketoiminta-alueittain tuloksen perusteella. Tulos oikeutti palkkioon trukki liiketoiminnan Suomen yksiköissä.

Roclan tavoitteena on kannustava ja oikeudenmukainen palkkapolitiikka. Palkkatasoa verrataan säännöllisesti kansallisesti vertailukelpoisten yritysten palkkatasoon. Palkka määräytyy toimenkuvan vaativuuden, osaamisen ja työtehtävässä menestymisen perusteella.

Hyvinvointi

Vuonna 2005 Rocla laati uuden työhyvinvointiohjelman. Laajassa ohjelmassa on määritelty muun muassa yhtiön työhyvinvoinnin lähtökohdat, tavoitteet, vahvuudet ja kehittämiskohteet sekä käytännön toimenpiteet. Ohjelman tuloksia ja mittareita analysoidaan konsernin johtoryhmässä ja henkilöstön kehittämisen johtoryhmässä. Rocla kehittää työhyvinvointia yhteistyössä henkilöstön kanssa.

Kehityskeskustelut käydään kaikkien työntekijöiden kanssa. Osa keskusteluista on ryhmäkeskusteluja. Jokaisella on mahdollisuus myös henkilökohtaiseen keskusteluun. Vuonna 2005 Rocla päätti, että ilmapiirikartoitukset toteutetaan joka toinen vuosi. Seuraava kartoitus tehdään vuonna 2006.

Henkilöstön jakautuminen maittäin

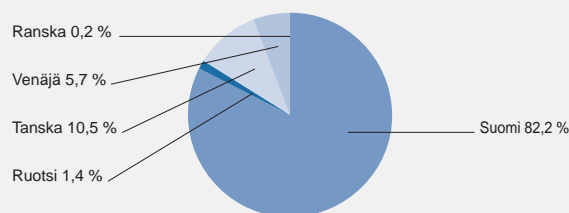

Palvelusvuodet

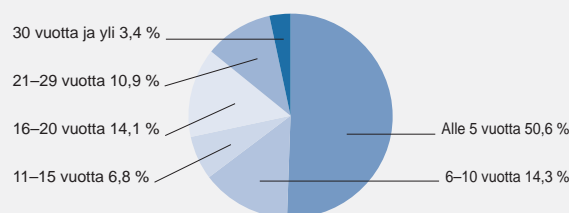

Henkilöstö, avainluvut (konserni)	2005	2004
Henkilöstö, keskimäärin	439	409
Henkilöstö, vuoden lopussa	445	420
Liikevaihto/työntekijä, 1 000 e	220	224
Keski-ikä, vuotta	41	40
Vaihtuvuus, %	12,8	11,9
Koulutusmenot/henkilöstökulut, %	1,3	1,2



Tilinpäätöksen sisältö

- | | | | |
|----|---|----|--|
| 27 | Hallituksen toimintakertomus | 57 | Emoyhtiön tuloslaskelma (FAS) |
| 31 | Konsernin tuloslaskelma (IFRS) | 58 | Emoyhtiön tase (FAS) |
| 32 | Konsernitase (IFRS) | 60 | Emoyhtiön rahavirtalaskelma (FAS) |
| 33 | Konsernin rahavirtalaskelma (IFRS) | 61 | Emoyhtiön tilinpäätöksen laadintaperiaatteet |
| 34 | Konsernin oman pääoman muutokset (IFRS) | 62 | Emoyhtiön tilinpäätöksen liitetiedot |
| 35 | Konsernitiilinpäätöksen laadintaperiaatteet | 65 | Osakkeet ja osakkeenomistajat |
| 39 | Siirtyminen IFRS-raportointiin | 67 | Hallituksen esitys tilikauden tuloksesta |
| 45 | Konsernitiilinpäätöksen liitetiedot | 67 | Tilintarkastuskertomus |
| 54 | Tunnusluvut | | |
| 55 | Tunnuslukujen laskentakaavat | | |

Vuosi 2005 lyhyesti

Rocla-konsernin liikevaihto kasvoi maltillisesti tilikauden 2005 aikana. Roclan pääliiketoiminta, Trukit, menestyi erityisesti lähialueilla, jossa palveluliiketoiminta kehittyi myönteisesti ja saavutti sille asetetut liiketoiminnalliset ja taloudelliset tavoitteet. Automaattitruckiliiketoiminnan tappio pieneni edellisvuodesta, ja yksikön kannattavuuden parantaminen on edelleen konsernin keskeinen haaste.

Hallitus vahvisti konsernin uuden strategian, jolla pyritään markkinoita nopeampaan kasvuun panostamalla älykkäisiin ratkaisuihin ja palveluihin. Palvelujen merkitys koko yrityksen liiketoiminnassa korostuu.

Järvenpään tehtaalla toteutettiin merkittävä tuotannon kehitysohjelma, joka on Roclan lähihistorian suurin tuotannollinen investointihanke. Hankkeeseen sisältyvän layoutuudistuksen lisäksi Rocla vahvisti tuotantokapasiteettiaan käynnistämällä uuden mastotuotantolinjan, jolla valmistetaan muun muassa uutta integraalimastoa, merkittävää truckialan innovaatiota.

Strategia ja organisaatio

Rocla Oyj:n hallitus vahvisti konsernin uuden strategian. Rocla tavoittelee markkinoita nopeampaa kasvua panostamalla älykkäisiin ratkaisuihin ja palveluihin, jotka vapauttavat asiakkaiden ja kumppanien voimavaroja heidän omaan ydinliiketoimintaansa. Palvelujen merkitys koko yrityksen liiketoiminnassa korostuu. Tavoitteena on saavuttaa kilpailuetua trucki- ja automaattitruckiliiketoiminnan synergian hyödyntämisellä tuotekehityksessä, hankinnoissa ja asiakaspalvelussa. Konsernin visio on olla edelläkävijä materiaalinkäsittelyn älykkäissä ratkaisuissa ja palveluissa vuonna 2010.

Rocla Oyj:n hallitus vahvisti 15.12.2005 konsernin uuden organisaation ja johtamisjärjestelmän. Uudella organisaatiolla vahvistetaan Rocla-tavaramerkillä tapahtuvaa jakelua ja otetaan huomioon sopimusvalmistuksen erityispiirteet. Tuotekehityksen tavoitteena on kehittää uusia ratkaisuja, joissa toisaalta varastotrukkeihin ja toisaalta automaattitrukkeihin liittyvät innovaatiot yhdistyvät.

Liikevaihto ja tulos

Tilikaudella 2005 Roclan-konsernin liikevaihto oli 96,6 Me, jossa on kasvua edellisvuoteen 5,2 %. Liiketulos oli 4,2 Me (5,7 Me) ja 4,4 % liikevaihdosta (6,2 %). Nettotulos oli 3,1 Me (3,3 Me) ja tulos/osake (laimennettu) oli 0,80 eur (0,88 eur). Truckiliiketoiminnan osuus konsernin liikevaihdosta oli 89 % ja Automaattitruckiliiketoiminnan 11 %.

Valtaosa Rocla-konsernin liikevaihdosta, 74 %, syntyi viennissä ja ulkomaantoiminnassa.

Liikevaihdon ja liiketuloksen jakautuminen liiketoiminta-alueittain ilmenee sivulla 29 olevasta taulukosta.

LIIKETOIMINNAT

Trukit

Truckiliiketoiminnan liikevaihto tilikaudella 2005 oli 85,9 Me (80,0 Me). Liiketulos oli 5,6 Me (7,6 Me). Liiketuloksen heikkeneminen johtui ennen kaikkea teräshintojen noususta, joka vaikutti pitkäaikaisten sopimusten takia huomattavalla viiveellä valmistuskustannuksiin. Liiketuloskehitys heijastaa myös edellisvuodesta poikennutta tuotejakaamaa.

Kokonaisuudessaan Roclan truckiliiketoiminta menestyi vuonna 2005 kohtalaisesti. Lähialueiden palveluliiketoiminta kehittyi myönteisesti ja saavutti sille asetetut liiketoiminnalliset ja taloudelliset tavoitteet. Sopimusvalmistuksen toimitukset eurooppalaisiin jakelukanaviin eivät kuitenkaan täysin vastanneet niille asettuja odotuksia. Vuoden alussa Rocla käynnisti oman tytäryhtiön, OOO Rocla Rusin, toiminnan Pietarissa Venäjällä. Toiminta käynnistyi odotusten mukaisesti ja ensimmäisen vuoden taloudelliset tavoitteet saavutettiin. Konsernin Tanskan tytäryhtiön Rocla A/S:n tulos parani edellisvuodesta selvästi. Yhtiöltä odotetaan alkaneelta vuodelta positiivista tulosta.

Automaattitrukut

Automaattitruckiliiketoiminnan liikevaihto tilikaudella 2004 oli 10,6 Me (11,8 Me). Liiketulos oli -1,3 Me (-1,8 Me). Liiketoiminnan kannattavuus parani ja tilauskanta vahvistui, mutta liiketulos oli edelleen tappiollinen.

Vuonna 2005 Roclan automaattitruckiliiketoimintaa kehitettiin aiempaa asiakaskeisemmäksi. Projektinhallintaa vahvistettiin rekrytoinneilla sekä uudistamalla toimintatapoja ja niitä tukevia järjestelmiä. Projektitoimintoihin liittyneen oman tuotannon Järvenpäässä Rocla korvasi alihankinnalla. Ruotsin toimintoja keskitettiin edelleen Suomeen. Tilauskanta vahvistui selvästi vuoden toisella puoliskolla ja oli vuoden lopussa noin 50 % suurempi kuin edellisvuoden vastaavana ajankohtana. Automaattitruckiliiketoiminnan kannattavuuden vahvistamiseksi hyödynnetään Truckiliiketoiminnan tuotekehitysosaaamista sekä synergiaa jakelussa ja hankinnassa. Projektien hallintaa tehostetaan entisestään ja palvelujen osuutta vahvistetaan.

Hallituksen toimintakertomus

Tase ja rahoitus

Vuoden 2005 lopussa konsernitaseen loppusumma oli 68,2 Me (66,0 Me). Oma pääoma vahvistui kesäkuussa, kun Rocla myi 150 000 yhtiön hallussa olevaa omaa osaketta. Osakemyynnin omaa pääomaa vahvistava vaikutus oli noin 1,4 Me johtuen siitä, että IFRS-laskenta-käytännön mukaan yhtiön hallussa olleet omat osakkeet eivät sisällyneet taseeseen ja omaan pääomaan.

Liiketoiminnan kassavirta ennen investointeja oli 7,2 Me (8,5 Me) ja ennen rahoitusta 2,5 Me (4,0 Me).

Vuoden päättyessä Rocla-konsernin korolliset nettovelat olivat 30,6 Me (30,4 Me), nettovelkaantumisaste 132,0 % (158,7 %) ja omavaraisuusaste 34,5 % (29,4 %).

Tulos ja kannattavuus

Konsernin tulos ennen veroja oli 3,4 Me (4,3 Me) ja tilikauden nettotulos 3,1 Me (3,3 Me). Konsernin sijoitetun pääoman tuotto, ROI, oli 8,8 % p.a. (11,5 %). Oman pääoman tuotto, ROE, oli 14,7 % p.a. (18,3 %). Tulos osaketta kohden, EPS, oli 0,82 euroa (0,88 euroa). Optio-oikeuksien laimennusvaikutus huomioon ottaen tulos osaketta kohden tilikaudella 2005 oli 0,80 euroa. Vuoden päättyessä oma pääoma osaketta kohden oli 6,00 euroa (5,17 euroa).

Kehitystoiminta ja investoinnit

Rocla toi markkinoille kansainvälisesti merkittävän trukki-innovaation, integraalimaston. Perinteisissä ratkaisuisa trukkimaston erilliset nostosylinterit sijaitsivat mastopalkin etu- tai ulkosivuilla. Uudessa integraalimastossa nostosylinterit on integroitu mastopalkkiin. Uusi patentoitu mastokonstruktio mahdollistaa entistä yksinkertaisemmän ja vahvemman rakenteen.

Vuoden 2006 merkittävin markkinoille tuleva tuoteperhe on kokonaan uudistettu työntömastotrukkimallisto, joka varustetaan uudella integraalimastolla.

Järvenpään tehtaalla toteutettu merkittävä tuotannon ja materiaalivirtojen kehitysohjelma on Roclan lähihistorian suurin tuotannollinen investointihanke, jonka kokonaishankintameno on noin 3 Me. Tuotannon uudelleenjärjestelyillä, sisäisten kuljetusten minimoimisella ja laiteinvestoinneilla on lisätty tuotannollista tehokkuutta ja joustavuutta. Järvenpään tehtaan layoutuudistuksen lisäksi Rocla vahvisti tuotantokapasiteettiaan käynnistämällä uuden mastotuotantolinjan, jolla valmistetaan mm. uusia integraalimastoja. Nämä investoinnit yhdessä tukevat Roclan tavoitetta nostaa trukkien valmistuskapasiteetti

10 000 trukkiin lähivuosina. Vuonna 2005 Järvenpäässä valmistui 6 044 trukkia.

Bruttoinvestoinnit käyttöomaisuuteen olivat 4,1 Me (4,6 Me), josta IFRS-käytännön mukaisesti aktivoidut tuotekehitysmenot olivat 2,0 Me (2,4 Me).

Johto

Rocla Oyj:n hallitus nimitti vt. toimitusjohtaja Jussi Muikun Rocla Oyj:n toimitusjohtajaksi 21.2.2005 alkaen. Jussi Muikku toimi ennen sitä varastotrukkiliiketoiminnan johtajana.

Rocla Oyj:n hallituksen 15.12.2005 vahvistama uusi organisaatio vastaa paremmin muuttuvaa asiakaskysyntää, jossa palvelut ja räätälöidyt lähikuljetusratkaisut korostuvat. Uutta johtamismallissa on liiketoimintasegmenttien, Trukkiliiketoiminnan ja Automaattitrukkiliiketoiminnan, voimavarojen yhdistäminen mahdollisimman tehokkaan palvelun ja sisäisen synergian takaamiseksi.

Henkilöstö

Vuosi 2005 merkitsi yrityskulttuurin muutosta roclalaisille. Yhtiön uusi, palveluliiketoimintaa korostava strategia jalkautettiin koko kansainväliseen konserniin. Innovointi, asiakaspalvelu ja yhteistyö ovat Roclan henkilöstön ydinosaamista. Vuonna 2005 Rocla laati uuden työhyvinvointiohjelman. Laajassa ohjelmassa on määritelty muun muassa yhtiön työhyvinvoinnin lähtökohdat, tavoitteet, vahvuudet ja kehittämiskohteet sekä käytännön toimenpiteet.

Roclan johtaminen perustuu yhtiön henkilöstöstrategiaan ja siinä noudatetaan ISO 9001:2001 -laatustandardia. Lisäksi yhtiö noudattaa tasa-arvosuunnitelmaa, joka laadittiin vuonna 2005 tasa-arvolain uudistuksen mukaisesti. Toimintaa arvioidaan säännöllisesti.

Konsernin palveluksessa oli vuonna 2005 keskimäärin 439 henkilöä (409). Vuoden lopussa konsernin palveluksessa oli yhteensä 445 henkilöä (420), joista 78 (58) työskentelee Suomen ulkopuolella. Kasvu henkilöstömäärässä johtuu pääosin Pietarin tytäryhtiön liiketoiminnan käynnistymisestä helmikuussa 2005.

YHTIÖKOKOUS

Tilinpäätös

Maaliskuun 31. päivänä 2005 pidetty varsinainen yhtiökokous vahvisti vuoden 2004 tilinpäätöksen ja myönsi vastuuvapauden tilivelvollisille. Hallituksen esityksen mukaisesti osinkoa päätettiin jakaa 0,15 euroa osak-

Vuosien 2001–2003 luvut ovat FAS-raportoinnin mukaisia.
Vuosien 2004 ja 2005 luvut ovat IFRS-raportoinnin mukaisia.

keelta (0,10 euroa). Osingonmaksun täsmäytyspäivä oli 5.4.2005 ja maksaminen alkoi 12.4.2005.

Hallitus ja tilintarkastajat

Hallituksen jäseniksi valittiin uudelleen Kari Jokisalo ja Niilo Pellonmaa sekä uusiksi jäseniksi Ilkka Hakala, Donald V. Henn ja Frans Maarse. Hallituksen puheenjohtajaksi valittiin järjestäytymiskokouksessa Niilo Pellonmaa ja varapuheenjohtajaksi Kari Jokisalo.

Tilintarkastajiksi valittiin KHT-yhteisö KPMG Oy Ab päävastuullisena tarkastajana Lasse Holopainen, KHT.

Valtuutukset

Rocla Oyj:n varsinainen yhtiökokous 31.3.2005 valtuutti hallituksen päättämään 194 535 oman osakkeen hankkimisesta ja 379 035 oman osakkeen luovuttamisesta. Lisäksi yhtiökokous valtuutti hallituksen päättämään osakepääoman korotuksesta enintään 388 000 osakkeen uusmerkinnällä yhdessä tai useammassa erässä. Valtuutukset ovat voimassa yhden vuoden yhtiökokouksen päätöksestä lukien.

Hallitus päätti kesäkuussa yhtiökokoukselta saamansa valtuutuksen perusteella myydä enintään 150 000 yhtiön hallussa olevaa omaa osaketta Helsingin Pörssin välityksellä. Myynnin tarkoituksena oli vapauttaa yhtiön omiin osakkeisiin sijoitettua pääomaa liiketoiminnan kehittämissinvestointeihin. Myynti toteutui 17.6.2005 jolloin 150 000 osaketta myytiin. Myyty määrä edusti 3,86 % yhtiön osakepääomasta. Yhtiön haltuun jäi edelleen 34 500 osaketta.

Hallinnointi

Rocla Oyj:n hallinnointi- ja ohjausjärjestelmät pohjautuvat suomalaisen lainsäädäntöön ja Helsingin Pörssissä listattuja yhtiöitä koskeviin sääntöihin. Näitä täydentävät Helsingin Pörssin, Keskuskauppakamarin sekä Teollisuuden ja Työnantajien Keskusliiton 2.12.2003 julkistama ja 1.7.2004 voimaan tullut hallinnointisuositus, jota Rocla Oyj Helsingin Pörssiin listattuna yrityksenä noudattaa. Kaupparekisteriin 31.7.1942 merkityn Roclan yhtiöjärjestystä päivitettiin viimeksi 3.2.2003. Yhtiön kotipaikka on Järvenpään kaupunki, Y-tunnus on 0124294-1 ja kaupparekisterinumero 93.643.

Sisäpiirihallinto

Rocla-konserni päätti Helsingin Pörssin, Keskuskauppakamarin sekä Teollisuuden ja Työnantajien Keskusliiton

Liikevaihto, Me

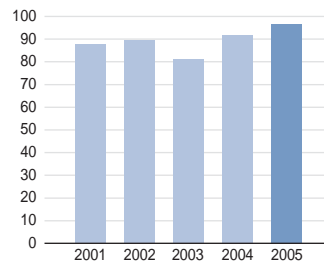

Liikevoitto, Me

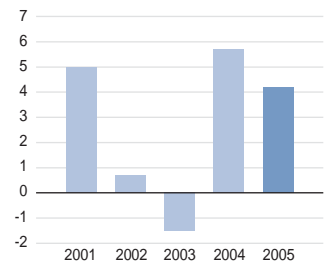

Tulos rahoituserien jälkeen, Me

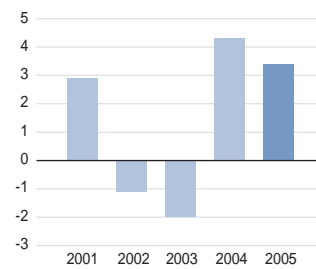

Tulos ja osinko osaketta kohden, euroa

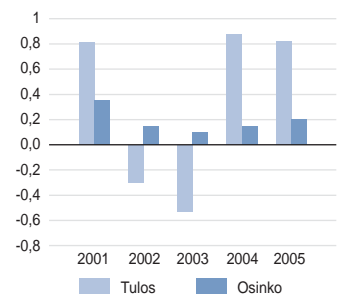

Omavaraisuusaste, %

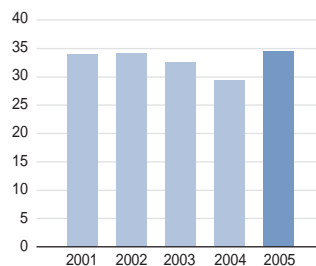

Henkilöstö keskimäärin

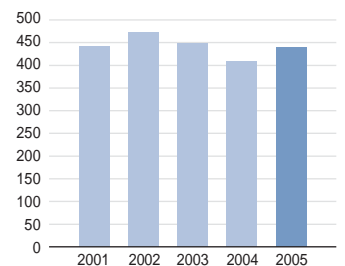

Liikevaihto markkina-alueittain 2005

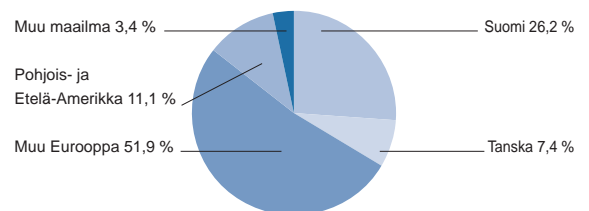

Liikevaihto, Me	2005	2004	Muutos, %
Trukit	85,9	80,0	7,5 %
Automaattitrukit	10,6	11,8	-10,0 %
Yhteensä	96,6	91,8	5,2 %

Liiketulos, Me	2005	2004	Muutos, %
Trukit	5,6	7,6	-26,4 %
Automaattitrukit	-1,3	-1,8	27,5 %
Yhteensä	4,2	5,7	-26,0 %

Konsernin liikevaihto markkina-alueittain, Me	2005	2004	Muutos, %
Suomi	25,3	20,7	22,1 %
Tanska	7,1	6,5	9,8 %
Muu Eurooppa	50,1	50,9	-1,5 %
Pohjois- ja Etelä-Amerikka	10,7	10,3	4,2 %
Muu maailma	3,3	3,4	-2,6 %
Yhteensä	96,6	91,8	5,2 %

1.3.2000 voimaan tulleen sisäpiiriohjeen käyttöönotosta
7.4.2000. Yhtiön sisäpiiriläisille käyttöönotosta tiedotettiin erillisillä sisäpiirisäännöillä 11.4.2000. Vuoden 2006 alusta Rocla-konsernin sisäpiirihallintoa on päivitetty uudella sisäpiiriohjeistuksella, jossa otetaan huomioon 1.1.2006 voimaan astuvat arvopaperimarkkinalakiin Euroopan Unionin markkinoiden väärinkäytöstä koskevasta direktiivistä aiheutuvat muutokset (13.5.2005/297).

Sisäpiiriohjeen kohdan 6.1. mukainen kaupankäyntirajoitus on Roclassa määritelty 21 vuorokaudeksi, joten sisäpiiriläiset eivät saa käydä kauppaa yhtiön osakkeilla ennen osavuosikatsauksen tai tilinpäätöstiedotteen julkaisemista, kun julkistamiseen on aikaa vähemmän kuin 21 vuorokautta.

Rocla-konsernin julkiseen sisäpiirirekisteriin kuuluvat hallituksen jäsenet, toimitusjohtaja, muut konsernijohtajat, Suomen liiketoiminnasta vastaava johtaja sekä päävastuullinen tilintarkastaja.

IFRS

Rocla-konserni siirtyi noudattamaan IFRS-laskentakäytäntöä vuoden 2005 alusta. Siirtymisen vaikutukset aiemman FAS-käytännön mukaisiin lukuihin ovat merkittävät. Tase on kasvanut kun leasing-sopimuksilla rahoitetut vuokratrakkikalusto ja kiinteistö sekä niitä vastaavat velat on sisällytetty taselukuihin. Kiinteistö arvostettiin siirtymävaiheessa käypään arvoon. Tuotekehityksen aktivointi kasvattaa taseen pitkäaikaisia varoja ja omaa pääomaa. Tällä muutoksella oli siirtymävaiheessa myös merkittävä positiivinen vaikutus liikutukseen.

Laatu

Roclan liiketoiminnan tavoitteiden toteutuminen vaatii jatkuvaa toiminnan, palvelujen ja tuotteiden parantamista. Ylin vastuu Roclan laatu- ja ympäristöpolitiikan toteutumisesta on yhtiön toimitusjohtajalla. Vuonna 2005 Roclassa käynnistettiin laaja PROfit-hanke, jonka tavoite on luoda Roclan strategialähtöinen projektijohtamisen malli. PROfit-hanke on jatkoa edellisvuoden VOITTO-projektille, jossa syntyi malli tuotekehitysprojektien hoitoon.

Rocla panostaa tulevaisuudessa erityisesti palveluiden laadun kehittämiseen ja toiminnan tehostamiseen. Tämä edellyttää, että henkilöstö on sisäistänyt Roclan vision, strategian ja tavoitteet, sekä toimii Roclan arvojen mukaisesti. Rocla panosti erityisesti näiden asioiden viestimiseen henkilöstölle vuonna 2005.

Ympäristö

Ulkopuolinen asiantuntija arvioi Roclan ympäristötoimintot vuonna 2005. Arvion mukaan Roclan ympäristönsuojelun perusasiat ovat kunnossa.

Roclan toiminnalla ei ole merkittäviä ympäristöriskejä. Suurimmat ympäristövaikutusten aiheuttajat ovat trukkien valmistuksessa syntyvät kiinteät jätteet, jätevedet ja ilmaan haihtuvat pintakäsittelyn liuotinhöyrystä. Rocla lajittelee kaikki toiminnasta syntyvät jätteet, jonka jälkeen ne toimitetaan jatkokäsittelyyn ja kierrätykseen alan erikoisyhtiöille. Roclan tuotannossa syntyvät liuotinhöyrystä alittavat selvästi kansainvälisten määräysten mukaisen rajan.

Ympäristön kannalta sähkötrukkien akut ovat Roclan tuotteiden vaativin komponentti. Suomessa toimii tehokas kierrätysjärjestelmä akuille. Trukkien rakenneosat ja komponentit ovat pääosin kierrätettävää materiaalia.

Oikeudenkäynnit

Rocla Oyj:llä ei ole vireillä oikeudenkäyntejä eikä sen toimintaan liity muitakaan hallituksen tiedossa olevia juridisia riskejä, jotka vaikuttaisivat olennaisesti yrityksen toiminnan tulokseen.

Tilaukanta

Konsernin tilaukanta oli vuoden vaihteessa 13,9 Me (13,6 Me), eli hieman edellisen vuoden vastaavaa tilaukanta suurempi. Trukkiliiketoiminnan tilaukanta vuoden vaihteessa oli 8,7 Me (10,2 Me) ja Automaattitrukkien tilaukanta 5,2 Me (3,4 Me).

Näkymät

Rocla Oyj -konsernin näkymät tilikaudelle 2006 ovat varovaisen myönteiset. Organisaatiota on uudistettu merkittävästi, tuotannollista tehokkuutta on lisätty, ja tuote- ja palvelukehitys tuottavat uusia asiakkaiden liiketoimintaa tehostavia ratkaisuja. Tilaukanta vuoden 2006 alkaessa on kokonaisuutena samaa suuruusluokkaa kuin vuosi sitten.

Volyymien lisäämiseksi laajennetaan myyntiverkostoa kaikissa jakelukanavissa. Tuloksen kannalta on keskeistä paitsi sopimusvalmistuksen volyymin kehittyminen myös erityisesti automaattitrukkiliiketoiminnan tuloksentekokyvyn parantaminen. Konsernin päätavoitteet vuodelle 2006 ovat liikevaihdon kasvattaminen 10 %:lla ja operatiivisen tuloksen parantaminen edellisvuoteen nähden.

Konsernin tuloslaskelma (IFRS)

1 000 euroa	Liite	2005	%	2004	%
Liikevaihto	1	96 585	100,0	91 793	100,0
Valmiiden ja keskeneräisten tuotteiden varaston muutos		874		349	
Valmistus omaan käyttöön		-		48	
Liiketoiminnan muut tuotot	2	327		212	
Materiaalit ja palvelut		-57 839		-53 653	
Henkilöstökulut	3	-19 513		-17 971	
Poistot ja arvonalentumiset	5	-5 543		-5 214	
Liiketoiminnan muut kulut	4	-10 658		-9 844	
Liiketulos		4 233	4,4	5 721	6,2
Rahoitustuotot ja -kulut	6	-799		-1 453	
Tulos ennen veroja		3 433	3,6	4 268	4,6
Tuloverot	7	-333		-1 016	
Tilikauden tulos		3 100	3,2	3 252	3,5
Tulos/osake, euroa		0,82		0,88	
Tulos/osake, laimennettu, euroa		0,80		-	

Konsernitase (IFRS)

1 000 euroa	Liite	31.12.2005	31.12.2004
VARAT			
PITKÄAIKAISET VARAT			
Aineettomat hyödykkeet	9	7 849	7 118
Liikearvo	9	1 142	560
Aineelliset käyttöomaisuushyödykkeet	10	23 511	22 207
Myytavissä olevat sijoitukset	11	70	54
Muut pitkäaikaiset sijoitukset		3	0
Pitkäaikaiset saamiset		292	325
PITKÄAIKAISET VARAT YHTEENSÄ		32 867	30 264
LYHYTAIKAISET VARAT			
Vaihto-omaisuus	13	18 515	17 429
Myyntisaamiset ja muut saamiset	14, 18	16 110	17 471
Myytavissä olevat sijoitukset	19	100	16
Rahavarat	20	571	825
LYHYTAIKAISET VARAT YHTEENSÄ		35 296	35 741
VARAT YHTEENSÄ		68 163	66 005
OMA PÄÄOMA JA VELAT			
EMOYHTIÖN OMISTAJILLE KUULUVA OMA PÄÄOMA			
Osakepääoma	21	3 891	3 891
Ylikurssirahasto	21	4 249	3 778
Arvonmuutosrahasto	23	80	5
Muuntoerot		55	50
Kertyneet voittovarot		11 773	8 184
Tilikauden tulos		3 100	3 252
OMA PÄÄOMA YHTEENSÄ	24	23 148	19 159
PITKÄAIKAISET VELAT			
Korolliset velat	26	14 110	16 005
Laskennalliset verovelat	8	1 234	743
PITKÄAIKAISET VELAT YHTEENSÄ		15 344	16 748
LYHYTAIKAISET VELAT			
Korolliset velat	26, 27	17 011	15 222
Varaukset	25	443	515
Muut velat	27	12 217	14 360
LYHYTAIKAISET VELAT YHTEENSÄ		29 670	30 097
VELAT YHTEENSÄ		45 015	46 845
OMA PÄÄOMA JA VELAT YHTEENSÄ		68 163	66 005

Konsernin rahavirtalaskelma (IFRS)

1 000 euroa	Liite	2005	2004
Liiketoiminnan rahavirta			
Tilikauden voitto		3 100	3 252
Oikaisut:			
Liiketoimet, joihin ei liity maksutapahtumaa		116	-410
Poistot	5	5 543	5 214
Rahoitustuotot ja kulut	6	803	1 453
Osinkotuotot	6	-4	0
Verot	7	333	1 016
Käyttöpääoman muutokset			
Myynti- ja muiden saamisten muutos		1 088	-1 924
Vaihto-omaisuuden muutos	13	-1 087	-1 557
Osto- ja muiden velkojen muutos		-877	3 755
Varausten muutos		-323	-22
Maksetut korot	6	-1 316	-1 594
Saadut korot	6	103	79
Maksetut verot	7	-305	-766
Liiketoiminnan nettorahavirta		7 176	8 496
Investointien rahavirta			
Investoinnit käyttöomaisuuteen		-4 675	-4 044
Käyttöomaisuuden myyntitulot		-	92
Tytäryritysten hankinnat		-	-567
Saadut osingot	6	4	0
Investointien nettorahavirta		-4 671	-4 520
Rahoituksen rahavirta			
Lainojen nostot		2 507	1 475
Lainojen takaisinmaksut		-2 839	-2 766
Omien osakkeiden myynti		1 528	-
Rahoitusleasingvelkojen maksut		-3 399	-2 869
Maksetut osingot		-556	-371
Rahoituksen nettorahavirta		-2 758	-4 531
Rahavarojen muutos			
		-254	-555
Rahavarat tilikauden alussa		825	1 395
Valuuttakurssien muutosten vaikutus		0	-15
Rahavarat tilikauden lopussa	20	571	825

Konsernin oman pääoman muutokset (IFRS)

1 000 euroa	Osake- pääoma	Ylikurssi- rahasto	Muunto- erot	Arvonmuutos- rahasto	Kertyneet voittovarot	Oma pääoma yhteensä
Oma pääoma 1.1.2005	3 891	3 778	50	5	11 436	19 159
Muuntoerot			6			6
Voitot/tappiot käypään arvoon arvostamisesta				75		75
Omien osakkeiden myynti		471			893	1 364
Tilikauden tulos					3 100	3 100
Osingonjako					-556	-556
Oma pääoma 31.12.2005	3 891	4 249	55	80	14 873	23 148
	Osake- pääoma	Ylikurssi- rahasto	Muunto- erot	Arvonmuutos- rahasto	Kertyneet voittovarot	Oma pääoma yhteensä
Oma pääoma 1.1.2004	3 891	3 778	64	0	8 555	16 288
Muuntoerot			-15			-15
Voitot/tappiot käypään arvoon arvostamisesta				5		5
Tilikauden tulos					3 252	3 252
Osingonjako					-371	-371
Oma pääoma 31.12.2004	3 891	3 778	50	5	11 436	19 159

Konsernitilinpäätöksen laadintaperiaatteet

Rocla Oyj on suomalainen, Suomen lakien mukaan perustettu julkinen osakeyhtiö, jonka kotipaikka on Järvenpää. Rocla Oyj:n osakkeet on listattu Helsingin Pörssissä vuodesta 1997 alkaen.

Konsernitilinpäätökseen on yhdistetty seuraavat konserniyhtiöt: Rocla Oyj, Rocla Rent Oy, Rocla A/S ja sen kokonaan omistama tytäryhtiö Rocla Rent A/S, OOO Rocla Rus sekä Rocla Robotruck Oy ja sen kokonaan omistama tytäryhtiö Rocla Robotruck AB. Kaikkien konserniyhtiöiden tilikausi on kalenterivuosi.

Tämä vuoden 2005 konsernitilinpäätös on yhtiön ensimmäinen tilinpäätös, joka on laadittu kansainvälisen tilinpäätöskäytännön (International Financial Reporting Standards, IFRS) mukaisesti ja sitä laadittaessa on noudatettu 31.12.2005 voimassa olevia IAS- ja IFRS-standardeja sekä SIC- ja IFRIC-tulkintoja. Kansainvälisillä tilinpäätösstandardeilla tarkoitetaan Suomen kirjanpito-laissa ja sen nojalla annetuissa säännöksissä kansainvälisten tilinpäätösstandardien soveltamisesta annetussa Euroopan parlamentin ja neuvoston asetuksessa (EY) N:o 1606/2002 säädetyn menettelyn mukaisesti yhteisössä sovellettaviksi hyväksytyt standardit ja niistä annettuja tulkintoja. Konsernitilinpäätöksen liitetiedot ovat myös suomalaisen kirjanpito- ja yhteisölaainsäädännön mukaiset.

Aiemmat tilinpäätökset on laadittu noudattaen Suomen kirjanpitolainsäädäntöön perustuvia laskentaperiaatteita.

Konserni siirtyi IFRS-tilinpäätöskäytäntöön 1.1.2004. Siirtymässä noudatettiin IFRS 1 -siirtymästandardia. Konserni käytti IFRS 1 -standardin mukaisia helpotuksia koskien liiketoimintojen yhdistämiä ja oletushankintameno käyttöä kiinteistön arvostuksessa.

Vuoden 2004 vertailutiedot on muutettu IFRS-standardien mukaisiksi. Yhteenveto IFRS-standardien käyttöönotosta johtuvista eroista on esitetty sivulla 39 kohdassa Siirtyminen IFRS-raportointiin.

Konsernitilinpäätös esitetään tuhansina euroina. Konsernitilinpäätös laaditaan alkuperäisiin hankintamenoihin perustuen, ellei laadintaperiaatteissa tai liitetiedoissa myöhemmin ilmoiteta, että tästä on poikettu.

Arvioiden käyttö tilinpäätöksessä

IFRS-standardien mukaista tilinpäätöstä laadittaessa yhtiön johto joutuu tekemään arvioita ja oletuksia, jotka vaikuttavat kirjattavien varojen ja velkojen määriin, tilinpäätöspäivänä esitettyihin ehdollisiin eriin sekä kaudelta kirjattavien tuottojen ja kulujen määriin. Toteutumat voivat poiketa tehdyistä arvioista. Tällaiset johdon harkintaa edellyttävät laatimisperiaatteet liittyvät mm. laskennallisten verosaamisten aktivointiin, kehitysmenojen aktivointiin sekä arvonalentumistestauksissa käytettyihin tulevaisuutta koskeviin oletuksiin.

Konsolidointiperiaatteet

Konsernitilinpäätös sisältää emoyritys Rocla Oyj:n sekä tytäryritykset, joista emoyritys omistaa suoraan tai välillisesti yli 50 prosenttia osakkeiden tuottamasta äänimäärästä tai joissa emoyrityksellä on muutoin määräysvalta.

Konsernin keskinäinen osakkeenomistus on eliminoitu hankintamenomenetelmällä. Hankitut tytäryritykset yhdistellään konsernitilinpäätökseen siitä hetkestä lähtien, kun konserni on saanut määräysvallan tytäryrityksessä ja luovutetut tytäryritykset siihen saakka, jolloin määräysvalta lakkaa. Konsernin sisäiset liiketapahtumat, saamiset, velat ja realisoitumattomat voitot sekä sisäinen voitonjako eliminoidaan konsernitilinpäätöstä laadittaessa. Realisoitumattomia tappioita ei eliminoida siinä tapauksessa, että tappio johtuu arvonalentumisesta.

Hankintamenomenetelmää sovellettaessa hankitun liiketoiminnan varat ja velat sekä ehdolliset velat arvotetaan hankintahetken käypiin arvoihin ja jäljelle jäävä osuus hankintahinnasta on liikearvoa. IFRS:n mukaan liikearvosta ei tehdä poistoja, vaan liikearvoille suoritetaan arvonalentumistestaus vuosittain.

IFRS 1 -standardin salliman helpotuksen mukaisesti ennen IFRS-siirtymäpäivää tehtyjä yrityshankintoja ei ole oikaistu IFRS-periaatteiden mukaisiksi, vaan niiden osalta on käytetty suomalaisen tilinpäätöskäytännön mukaisia arvoja.

Ulkomaan rahan määräiset tapahtumat

Ulkomaan rahan määräiset monetaariset varat ja velat muunnetaan käyttäen tilinpäätöspäivän kurssseja. Ulkomaan rahan määräiset ei-monetaariset erät, varat ja velat, jotka arvostetaan alkuperäiseen hankintamenoon, muunnetaan käyttäen tapahtumapäivän valuuttakurssseja. Muuntamisesta syntyneet kurssivoitot ja -tappiot kirjataan tuloslaskelmaan.

Ulkomaisten konserniyhtiöiden tuloslaskelmat on muutettu euroiksi käyttäen tilikauden keskikurssseja ja tase-erät käyttäen tilinpäätöspäivän keskikurssia. Muuntamisesta syntyneet muuntoerot on kirjattu omaan pääomaan.

Tuloutusperiaatteet

Suoritteiden myynti tuloutetaan, kun omistukseen liittyvät riskit ja edut ovat siirtyneet ostajalle. Tuotot palveluista tuloutetaan, kun palvelut on suoritettu. Pitkäaikaiset projektit tuloutetaan valmistusasteen mukaisesti. Valmistusaste lasketaan toteutuneiden menojen ja kokonaiskustannusarvion perusteella. Valmistusasteen mukaan tuloutettavien projektien kate-ennusteessa on huomioitu projektin kate-ennusteeseen liittyvä epävarmuus.

Tutkimus- ja kehitysmenot

Tutkimusmenot kirjataan sen tilikauden kuluksi, jolloin ne syntyvät. Tuotekehitysmenot aktivoidaan niissä tapauksissa, kun tuotekehityshankkeet täyttävät IAS 38 -standardin mukaiset aktivointikriteerit. Kehittämistoiminnasta syntyvät aineettomat hyödykkeet merkitään taseeseen silloin, kun mm. seuraavat kriteerit täyttyvät: hyödyke on saatavissa valmiiksi niin, että se on käytettävissä tai myytävissä; yritys kykenee osoittamaan, että hyödyke tuottaa todennäköisesti vastaista taloudellista hyötyä ja yritys pystyy luotettavasti selvittämään hyödykkeen kehittämismenot. Aineettoman hyödykkeen poistot kirjataan kuluksi hyödykkeen taloudellisena vaikutusaikana. Poistot aloitetaan, kun hyödyke on valmis myytäväksi.

Tuloverot

Konsernin verot muodostuvat konserniyhtiöiden tilikauden tuloksesta lasketuista veroista, aiempien kausien verojen oikaisuista ja laskennallisten verojen muutoksista. Laskennallisia verovelkoja ja verosaamia syntyy mm. poistoeroista, omaisuuden arvostamisesta käypään arvoon, konsernieliminoinneista ja käyttämättömistä tappioista. Käyttämättömiin verotuksellisiin tappioihin liittyviä laskennallisia verosaamia on arvioitu todennäköisinä saamisina sillä perusteella, että konserniyhtiöt pystyvät hyödyntämään vahvistetuista ja vahvistettavista tappioista aiheutuvat laskennalliset verosaamiset kokonaisuudessaan tulevina tilikausina.

Liikearvo ja muut aineettomat hyödykkeet

Yritysten tai liiketoimintojen hankinnan yhteydessä syntynyt liikearvo muodostuu hankintamenon ja käypiin arvoihin arvostettujen nettovarojen erotuksena. Liikearvo on kohdistettu rahavirtaa tuottaville yksiköille. Siitä ei tehdä poistoja vaan se testataan vuosittain arvon alentumisen varalta.

Muita aineettomia oikeuksia ovat aktivoidut tuotekehitysmenot, patentit, tavaramerkit, ohjelmistot ja lisenssit. Ne arvostetaan alkuperäiseen hankintamenuon ja poistetaan arvioituna taloudellisena vaikutusaikanaan tasapoistoin.

Poistoajat ovat seuraavat:

Ohjelmistot	3–5 vuotta
Tuotekehitysmenot	4 vuotta
Muut aineettomat oikeudet	enintään 20 vuotta

Aineelliset käyttöomaisuushyödykkeet

Konsernin aineelliset käyttöomaisuushyödykkeet muodostuvat pääosin maa-alueista, rakennuksista, koneista ja laitteista. Rocla-konsernissa on käytetty IFRS 1 -standardin mukaista helpotusta koskien oletushan-

kintamenon käyttöä kiinteistön arvostuksessa. Rahoitusleasingsopimuksella hankittu toimitilakiinteistön on IFRS-raportoinnin siirtymähetkellä 1.1.2004 arvostettu ulkopuolisen asiantuntijan arvion perusteella käypään arvoon. Muut aineelliset hyödykkeet on kirjattu taseeseen alkuperäisen hankintamenon määräisenä vähennettynä tehdyillä suunnitelman mukaisilla poistoilla ja arvonalennuksilla. Mikäli käyttöomaisuushyödyke koostuu useammasta osasta, joiden taloudelliset vaikutusajat poikkeavat toisistaan, käsitellään kukin osa erillisenä hyödykkeenä.

Maa-alueista ei tehdä poistoja. Suunnitelman mukaiset poistot on laskettu todennäköisen taloudellisen käyttöiän perusteella tasapoistoina alkuperäisestä hankintamenuosta. Hyödykkeiden taloudellinen vaikutusaika ja jäännösarvo arvioidaan uudelleen jokaisena tilinpäätöspäivänä ja tarvittaessa niitä oikaistaan kuvastamaan taloudellisen hyödyn odotuksissa tapahtuneita muutoksia.

Poistoajat ovat seuraavat:

Rakennukset ja rakennelmat	25–40 vuotta
Raskaat koneet	10 vuotta
Muut koneet ja laitteet	3–7 vuotta

Rahoitusinstrumentit

Johdannaisinstrumentit kirjataan käypään arvoon. Konserni ei sovelle IAS 39:ssä määriteltyä suojauslaskentaa. Käyvän arvon muutos kirjataan välittömästi tulospaikutteisesti rahoitustuottoihin tai rahoituskuluihin. Valuuttatermiinien käyvät arvot on laskettu käyttäen tilinpäätöshetken markkinahintoja. Koronvaihtosopimusten käyvät arvot on määritelty tulevien arvioitujen kassavirtojen nykyarvon perusteella.

Vaihto-omaisuus

Vaihto-omaisuus arvostetaan hankintamenuon tai sitä alempaan realisointiarvoon. Hankintamenu määritetään FIFO-menetelmällä (first in, first out). Realisointiarvo on tavanomaisessa liiketoiminnassa saatava arvioitu myyntihinta vähennettynä arvioituilla valmiiksi saattamiseksi tarvittavilla menoilla ja muilla myynnin toteuttamiseksi välttämättömillä menoilla.

Myyntisaamiset

Myyntisaamiset kirjataan alkuperäiseen arvoon. Myyntisaamisista tehdään arvonalennus, jos on perusteltua arvioida, ettei asiakas maksa kaikkia kyseisiä saamia.

Rahoitusvarat ja rahoitusvelat

Rahoitusvarat luokitellaan IAS 39 -standardin mukaisesti seuraaviin ryhmiin: myytävissä olevat sijoitukset sekä lainat ja muut saamiset. Varat luokitellaan alkuperäisen hankinnan yhteydessä ja luokittelu tapahtuu rahoitusvaro-

jen hankinnan tarkoituksen perusteella. Rahoitusvarojen ostot ja myynnit kirjataan kaupantekopäivänä.

Rahoitusvarojen kirjaaminen pois taseesta tapahtuu silloin, kun konserni on menettänyt sopimusperusteisen oikeuden rahavirtoihin ja kun se on siirtänyt merkittäviä osin kaikki rahoitusvarojen omistamiseen liittyvät riskit ja hyödyt konsernin ulkopuolelle.

Lainat ja muut saamiset

Lainat ja muut saamiset ovat johdannaisvaroihin kuuluttomia rahoitusvaroja, jotka syntyvät tavaroiden ja palvelujen tai rahan luovuttamisesta velalliselle. Lainoja ja muut saamiset arvostetaan jaksotettuun hankintameroon. Lainojen ja muiden saamisten maturiteetti vaikuttaa siihen, sisällytetäänkö ne lyhyt- vai pitkäaikaisiin varoihin.

Myytävissä olevat sijoitukset

Myytävissä olevien sijoitusten luokka sisältää julkisesti noteeratut ja noteeraamattomat osakkeet sekä korolliset lyhytaikaiset sijoitukset. Nämä arvostetaan käypään arvoon. Noteeraamattomat osakkeet arvostetaan hankintameroon tai sitä alempaan todennäköiseen arvoon, jos niiden arvoa ei voida luotettavasti määrittää. Käyvän arvon muutoksista syntyvät realisoitumattomat voitot ja tappiot kirjataan suoraan omaan pääomaan niiden verovaikutus huomioon ottaen. Käyvän arvon muutokset siirretään omasta pääomasta tuloslaskelmaan silloin, kun sijoitus myydään tai kun sijoituksen arvo on alentunut siten, että sijoituksesta kirjataan arvonalentumistappio. Myytävissä olevat sijoitukset sisältyvät pitkäaikaisiin varoihin, paitsi jos ne on tarkoitettu pitää alle 12 kuukauden ajan tilinpäätöspäivästä lähtien.

Rahavarat

Rahavarat koostuvat rahoista ja pankkisaamisista sekä muista likvideistä sijoituksista, joiden maturiteetti on korkeintaan kolme kuukautta. Luotollisten tilien saldot sisältyvät lyhytaikaisiin velkoihin.

Rahoitusvelat

Konsernin rahoitusvelat muodostuvat rahoituslaitoslainoista, ostovelloista ja muista rahoitusvelloista. Rahoitusvelat merkitään alun perin kirjanpitoon käypään arvoon, joka perustuu saatuun vastikkeeseen. Myöhemmin rahoitusvelat arvostetaan efektiivisen koron menetelmällä jaksotettuun hankintameroon.

Omat osakkeet

Kun yhtiö hankkii sen omia osakkeita, vähennetään yhtiön omaa pääomaa määrällä, joka muodostuu maksetusta vastikkeesta lisättyinä transaktiomenoilla verojen jälkeen. Mikäli ostetut omat osakkeet myydään edelleen, saatu vastike merkitään omaan pääomaan.

Saadut avustukset

Valtiolta tai muilta julkisilta tahoilta saadut avustukset tuloutetaan tuloslaskelmaan systemaattisella perusteella niillä tilikausilla, joilla ne tulevat kohdistetuiksi niiden menojen kohdalle, joita ne on tarkoitettu kattamaan. Käyttöomaisuushyödykkeiden hankintaan liittyvät avustukset vähennetään taseessa asianomaisen käyttöomaisuushyödykkeen arvosta ja tuloutetaan tuloslaskelmassa hyödykkeen taloudellisena käyttöaikana pienentyneen poiston muodossa. Konsernitaseeseen aktivoitujen tuotekehitysmenojen hankintahinnan määrittämisessä julkisilta tahoilta saadut tuotekehitysavustukset otetaan suoriteperusteisesti täysimääräisinä huomioon, ja ne tuloutetaan tuloslaskelmassa kehittämismenojen taloudellisena vaikutusajana pienentyneen poiston muodossa.

Varaukset

Varaus merkitään taseeseen, kun konsernilla on aikaisemman tapahtuman seurauksena oikeudellinen tai tosiasiallinen velvoite, ja on todennäköistä, että velvoitteen täyttäminen edellyttää maksusuoritusta ja velvoitteen määrä voidaan luotettavasti arvioida. Varaukset voivat liittyä toiminnan uudelleenjärjestelyihin, takuukuluihin, tappiollisiin sopimuksiin ja oikeudenkäynteihin.

Arvonalentumiset

Omaisuu- den tasearvoja arvioidaan jatkuvasti mahdollisen arvonalentumisen selvittämiseksi. Liikearvot ja keskeneräisten aktivoitavien kehitysprojektien aktivoituiden menot testataan vähintään vuosittain. Arvonalentumisen arviointia varten konsernin omaisuus jaetaan rahavirtaa tuottaviin yksiköihin. Rahavirtaa tuottavan yksikön kerrytettävissä olevan rahamäärän arvo perustuu käyttöarvolaskelmiin. Käyttöarvoa määritettäessä rahavirtaennusteet perustuvat viimeisimpiin johdon hyväksymiin budjetteihin ja ennusteisiin. Suunnitteluolettamukset perustuvat johdon hyväksymiin taloudellisiin suunnitelmiin. Arvonalennuksena kirjataan määrä, jolla omaisuuden tasearvo ylittää vastaavan omaisuuden kerrytettävissä olevan rahamäärän. Arvonalentumisen määrä lasketaan vertaamalla omaisuuserän tasearvoa vastaavan omaisuuserän kerrytettävissä olevaan rahamäärään. Kerrytettävissä oleva rahamäärä perustuu pääsääntöisesti tulevaisuuden diskontattuihin nettokassavirtoihin, jotka vastaavan omaisuuserän avulla ovat saatavissa. Diskonttokorkona on käytetty Roclalle määritettyä pääoman tuottovaatimusta. Tuottovaatimuksen laskentakomponentit ovat riskitön tuotto prosentti, markkinariskipremio, toimialakohtainen beta-kerroin, vieraan pääoman kustannus ja tavoittepääomarakenne. Diskonttokorko oli 9,8 % (9,9 % vuonna 2004). Arvonalentumistestauksen perusteella ei ole ollut tarvetta arvonalentumiskirjauksiin.

Vuokrasopimukset

IAS 17 -standardin mukaisesti vuokrasopimukset, joissa konsernille siirtyä olennainen osa hyödykkeen omistukselle ominaisista riskeistä ja eduista, luokitellaan rahoitusleasingisopimuksiksi. Näin vuokrattu omaisuus erä vähennettynä kertyneillä poistoilla kirjataan aineellisiin tai aineettomiin käyttöomaisuushyödykkeisiin määrään, joka vastaa vuokraohteen käypää arvoa sopimuksen alussa tai tätä alemmaa vähimmäisvuokrien nykyarvoa. Sopimuksesta seuraavat velvoitteet merkitään vastaavasti korollisiin velkoihin rahoituskustannuksella vähennettynä. Rahoitusleasingisopimuksella hankitusta hyödykkeestä tehdään suunnitelman mukaiset poistot ja kirjataan mahdolliset arvonalentumistappiot. Poistot tehdään konsernin käyttöomaisuushyödykkeiden poistoaikojen mukaisesti tai tätä lyhyemmän vuokra-ajan aikana. Konserniyhtiön ollessa vuokralle antaja rahoitusleasingisopimuksessa kirjataan tulevien leasingvuokrien nykyarvo saamiin ja vuokralle annettu omaisuus poistetaan konsernin käyttöomaisuudesta. Rahoitusleasingisopimuksista määräytyvät leasingvuokrat jaetaan rahoitusmenoon tai -tuloon sekä velan tai saamisen lyhennykseksi.

Vuokrasopimukset, joissa olennainen osa omistukselle ominaisista riskeistä ja eduista jää vuokralle antajalle, luokitellaan muiksi vuokrasopimuksiksi. Näin määräytyvät vuokrat merkitään tuloslaskelmaan tuotoksi tai kuluksi tasasuurina erinä vuokra-ajan kuluessa.

Työsuhde-etuudet

Konserniyhtiöillä on eri maissa erilaisia eläkejärjestelyjä, joista suurimman osan muodostavat eläkevakuutukset. Eläkejärjestelyt ovat kaikki maksupohjaisia ja niistä suoritettavat maksut kirjataan kuluksi kertymisvuonna. Eläkekulut on esitetty noudattaen kunkin maan paikallista lainsäädäntöä. IFRS-käytäntöön siirryttäessä Suomen TEL-järjestelmän työkyvyttömyysosuus katsottiin etuus-pohjaiseksi järjestelyksi ja siitä merkittiin 1.1.2004 taseeseen 365 tuhannen euron suuruinen vastuu. TEL-järjestelmä muuttui vuoden 2005 aikana maksupohjaiseksi ja tämän muutoksen mukaisesti Rocla tuloutti vastuusta vuonna 2004 pääosan eli 345 000 euroa ja vuonna 2005 19 000 euroa.

Omaan pääomaan sidotut etuudet

Roclan vuoden 1998 optiojärjestelmä suunnattiin Rocla-konsernin henkilöstölle, johdolle ja hallituksen jäsenille. Optionhaltijat voivat merkitä Roclan osakkeita hintaan, joka on tilikauden 2005 päättyessä 8,00 euroa ja jota vähennetään sen jälkeen ennen osakemerkintää maksettavalla osingolla osingon täsmäytyspäivänä. Optiot

ovat voimassa 24.4.2007 saakka. Kun osakemerkintä tehdään, saatu maksu lisää osakepääomaa ja ylikurssi-rahastoa.

Roclan ylimmälle johdolle on voimassa osakepalkkiojärjestelmä. Palkkion määräytyminen riippuu tunnusluvun tulos/osake eli EPS tasosta. Osakepalkkiojärjestelmän kulut (60 % rahana ja 40 % Roclan osakkeina) kirjataan tuloslaskelmaan henkilöstökuluihin sille kaudelle, jolla ne on ansaittu.

Osingonjako

Hallituksen yhtiökokoukselle ehdottama osinko vähennetään jakokelpoisesta omasta pääomasta vasta yhtiökokouksen hyväksynnän jälkeen.

Osakekohtainen tulos

Osakekohtainen tulos lasketaan jakamalla kauden tulos kunkin kauden keskimääräisellä osakemäärällä. Laskennassa omien osakkeiden määrä on vähennetty ulkona olevien osakkeiden määrästä. Laimennusvaikutuksella oikaistu osakekohtainen tulos on laskettu jakamalla kauden tulos keskimääräisellä osakemäärällä, johon on lisätty optioiden oletetusta käytöstä laskennallisesti määritelty lisäosakemäärä. Optioilla on osakekohtaiseen tulokseen laimentava vaikutus, jos osakkeiden markkinahinta ylittää optioihin liittyvän osakkeen merkintähinnan.

Liikevoitto

Konserni on määrittänyt liikevoiton seuraavasti: liikevoitto on nettosumma, jossa liikevaihtoon lisätään liiketoiminnan muut tuotot, vähennetään ostokulut valmiiden ja keskeneräisten tuotteiden varastojen muutoksella oikaistuna sekä omaan käyttöön valmistuksesta syntyneillä kuluilla, vähennetään työsuhde-etuuksista aiheutuvat kulut, poistot, arvonalentumistappiot sekä liiketoiminnan muut kulut. Kurssierot sisältyvät rahoituseriin.

Uudistettujen tai muutettujen IFRS -standardien soveltaminen

Konserni ottaa käyttöön vuonna 2006 seuraavan IASB:n vuonna 2004 julkistaman IFRIC-tulkinnan IFRIC 4 Miten määritetään sisältääkö järjestely vuokrasopimuksen. Konserni arvioi, että IFRIC 4 -tulkinnalla ei tule olemaan olennaista vaikutusta konsernin tuleviin tilinpäätöksiin.

Lisäksi konserni ottaa käyttöön vuonna 2007 vuonna 2005 julkistetun IFRS 7 Financial Instruments: Disclosures -standardin. Konsernin arvion mukaan uusi standardi vaikuttaa lähinnä konsernin tilinpäätöksen liitetietoihin.

Siirtyminen IFRS-raportointiin

Tuloslaskelma ja tase

Suurimmat Roclaa koskevat muutokset IFRS:n mukaisessa raportoinnissa kohdistuivat vuokratilustalon, kiinteistöleasingin ja tuotekehityksen kirjauksiin. Vaikutukset olivat siirtymävaiheessa merkittäviä. Tase kasvoi, kun leasing-sopimuksilla rahoitetut vuokratrukkikalusto ja rakennukset sekä niitä vastaavat velat sisällytettiin taseeseen. Tuotekehityksen aktivointi kasvatti taseen pitkäaikaisia varoja ja omaa pääomaa. Sillä oli myös merkittävä positiivinen vaikutus liikevaihtoon. Rocla-konserni on hankkinut rahoitusleasingisopimuksella toimitilakiinteistön, joka on siirtymähetkellä arvostettu käypään arvoon.

Segmentit

Rocla-konsernin IFRS-standardin mukaiset ensisijaiset segmentit ovat Trukkiliiketoiminta ja Automaattitruckili-

ketoiminta. Jako vastaa konsernin sisäistä liiketoiminnan ohjaus- ja seurantarakennetta ja konserni on raportoinut kyseisten liiketoiminta-alueiden liikevaihdon ja liikevaihtokertymän koko pörssihistoriansa ajan.

Liikearvo

Aloittavan taseen 1.1.2004 1,0 milj. euron suuruinen liikearvo, joka vuoden aikana kasvoi 0,5 milj. eurolla, kohdistuu Roclan Automaattitruckiliiketoimintaan. Liikearvo on testattu mahdollisten arvonalentumisten varalta tilikauden viimeisen päivän tilanteen mukaan vuodelta 2003 ja 2004. Testaus on perustunut yksikön arvioituun diskontattuun tulevaan kassavirtaan. Testien perusteella ei arvonalentumistappion kirjaustarvetta ollut.

Tunnuslukuja tilivuodelta 2004, Me

	IFRS	FAS
Liikevaihto, konserni	91,8	91,7
Liikevaihto, Trukit	80,0	79,8
Liikevaihto, Automaattitrukit	11,8	11,9
Liiketulos, konserni	5,7	2,9
Liiketulos, Trukit	7,6	4,9
Liiketulos, Automaattitrukit	-1,8	-2,0
Tilikauden tulos	3,3	1,5
Oma pääoma *)	19,2	15,0
Taseen loppusumma	66,0	46,2
Omavaraisuusaste, %	29,4	31,4
Nettovelkaantumisaste, %	158,7	115,6

*) Omasta pääomasta ei ole tässä vähennetty FAS-luvuissa omien osakkeiden arvoa.

Avaava tase 1.1.2004

1 000 euroa	FAS	Muutos	IFRS	Lisätiedot
VARAT				
PITKÄAIKAISET VARAT				
Aineettomat hyödykkeet	2 655	3 071	5 726	4, 7
Aineelliset hyödykkeet	3 333	19 010	22 344	4, 5
Myytavissä olevat sijoitukset	13	35	48	1
Muut sijoitukset	1 275	-1 275	0	5
Saamiset	0	342	342	4
Laskennalliset verosaamiset	452	-452	0	10
PITKÄAIKAISET VARAT YHTEENSÄ	7 729	20 731	28 460	
LYHYTAIKAISET VARAT				
Vaihto-omaisuus	15 712	160	15 871	3
Myyntisaamiset ja muut saamiset	15 425	352	15 777	4
Sijoitukset	1 112	-1 097	16	2
Rahavarat	1 395	0	1 395	
LYHYTAIKAISET VARAT YHTEENSÄ	33 644	-585	33 059	
VARAT YHTEENSÄ	41 373	20 145	61 519	
OMA PÄÄOMA JA VELAT				
Osakepääoma	3 891	0	3 891	
Ylikurssirahasto	3 778	0	3 778	
Omat osakkeet	1 099	-1 099	0	2
Muuntoerot	64	0	64	
Kertyneet voittovarot	5 042	3 512	8 555	
OMA PÄÄOMA YHTEENSÄ	13 874	2 414	16 288	
PITKÄAIKAISET VELAT				
Laskennalliset verovelat	0	1 074	1 074	10
Korolliset velat	7 221	12 645	19 866	4, 5
PITKÄAIKAISET VELAT YHTEENSÄ	7 221	13 719	20 940	
LYHYTAIKAISET VELAT				
Ostovelat ja muut velat	8 478	716	9 194	6, 8
Varaukset	537	0	537	
Korolliset velat	11 265	3 296	14 561	4, 5
LYHYTAIKAISET VELAT YHTEENÄ	20 279	4 012	24 291	
VELAT YHTEENSÄ	27 500	17 731	45 231	
OMA PÄÄOMA JA VELAT YHTEENSÄ	41 373	20 145	61 519	

Tuloslaskelma 1.1.–31.12.2004

1 000 euroa	FAS	Muutos	IFRS	Lisätiedot
LIIKEVAIHTO	91 699	94	91 793	4
Liiketoiminnan muut tuotot	151	61	212	4
Valmiiden ja keskeneräisten tuotteiden varastojen muutos	404	-55	349	3
Valmistus omaan käyttöön	48	0	48	
Aineiden ja tarvikkeiden käyttö	-54 025	372	-53 653	7
Henkilöstökulut	-19 728	1 757	-17 971	7, 8
Poistot ja arvonalentumiset	-1 658	-3 556	-5 214	4, 5, 7, 9
Liiketoiminnan muut kulut	-14 012	4 167	-9 844	7
LIIKEVOITTO	2 881	2 840	5 721	
Rahoituskulut (netto)	-766	-686	-1 453	4, 5, 6
VOITTO ENNEN VEROJA	2 115	2 153	4 268	
Tuloverot	-609	-407	-1 016	10
TILIKAUDEN VOITTO	1 506	1 746	3 252	

TILIKAUDEN 1.1.–31.12.2004 TULOKSEN TÄSMÄYTYS

1 000 euroa	Lisätiedot	
NETTOVOITTO FAS	1 506	
Vaihto-omaisuuden arvostus	-55	3
Vuokrasopimukset	396	4
Kiinteistön arvostus	-294	5
Rahoitusinstrumentit	-90	6
Tuotekehityskustannukset	1 677	7
TEL-velvoitteiden nykyarvo	345	8
Liikearvojen muutos	174	9
Laskennallisten verojen muutos	-407	10
IFRS-muutokset yhteensä	1 746	
NETTOVOITTO IFRS	3 252	

Tase 31.12.2004

1 000 euroa	FAS	Muutos	IFRS	Lisätiedot
VARAT				
PITKÄAIKAISET VARAT				
Aineettomat hyödykkeet	2 840	4 839	7 678	4, 7
Aineelliset hyödykkeet	4 600	17 607	22 207	4, 5
Myytavissä olevat sijoitukset	13	41	54	1
Muut sijoitukset	1 275	-1 275	0	5
Saamiset	0	325	325	4
Laskennalliset verosaamiset	1 190	-1 190	0	10
PITKÄAIKAISET VARAT YHTEENSÄ	9 919	20 346	30 264	
LYHYTAIKAISET VARAT				
Vaihto-omaisuus	17 313	116	17 429	3
Myyntisaamiset ja muut saamiset	17 060	410	17 471	4
Sijoitukset	1 112	-1 096	16	1, 2
Rahavarat	825	0	825	
LYHYTAIKAISET VARAT YHTEENSÄ	36 311	-570	35 741	
VARAT YHTEENSÄ	46 229	19 776	66 005	
OMA PÄÄOMA JA VELAT				
Osakepääoma	3 891	0	3 891	
Ylikurssirahasto	3 778	0	3 778	
Omat osakkeet	1 099	-1 099	0	2
Arvonmuutosrahasto	0	5	5	
Muuntoerot	50	0	50	
Kertyneet voittovarot	4 671	3 512	8 184	
Tilikauden tulos	1 506	1 746	3 252	
OMA PÄÄOMA YHTEENSÄ	14 994	4 165	19 159	
PITKÄAIKAISET VELAT				
Laskennalliset verovelat	0	743	743	10
Korolliset velat	4 860	11 146	16 005	4, 5
PITKÄAIKAISET VELAT YHTEENSÄ	4 860	11 889	16 748	
LYHYTAIKAISET VELAT				
Ostovelat ja muut velat	13 823	537	14 360	6, 8
Varaukset	515	0	515	
Korolliset velat	12 038	3 184	15 222	4, 5
LYHYTAIKAISET VELAT YHTEENSÄ	26 375	3 722	30 097	
VELAT YHTEENSÄ	31 235	15 611	46 845	
OMA PÄÄOMA JA VELAT YHTEENSÄ	46 229	19 776	66 005	

OMAN PÄÄOMAN TÄSMÄYTYSLASKELMA

1 000 euroa	1.1.2004	31.12.2004	Lisätiedot
OMA PÄÄOMA FAS	13 874	14 994	
IAS 39:n käyttöönoton vaikutus	35	41	1
Omat osakkeet	-1 099	-1 099	2
Vaihto-omaisuuden arvostus	182	127	3
Vuokrasopimukset	-1 201	-805	4
Kiinteistön arvostus	3 299	3 006	5
Rahoitusinstrumentit	-426	-517	6
Tuotekehityskustannukset	3 513	5 190	7
TEL-velvoitteiden nykyarvo	-365	-19	8
Liikearvojen muutos	0	174	9
Laskennallisten verojen muutos	-1 526	-1 934	10
IFRS- muutokset yhteensä	2 414	4 165	
OMA PÄÄOMA IFRS	16 288	19 159	

LISÄTIEDOT

1. Osake- ja rahamarkkinasijoitusten arvostaminen käypään arvoon, IAS 39

IFRS-standardit edellyttävät, että myytävissä olevat sijoitukset arvostetaan käypään arvoon, ja käyvän arvon muutoksista johtuvat realisoitumattomat voitot ja tappiot kirjataan suoraan omaan pääomaan niiden verovaikutus huomioon ottaen. Tämän johdosta IFRS-tilinpäätöskäytäntöön siirtymähetkellä konsernin omaan pääomaan kirjattiin 35 000 euroa realisoitumatonta myyntivoittoa käypään arvoon arvostamisesta.

2. Omien osakkeiden poistamisen vaikutus, IAS 32

IFRS-standardit edellyttävät, että konsernin hallussa olevia omia osakkeita ei saa esittää varoina taseessa. Tämän johdosta konsernin IFRS-tilinpäätöskäytäntöön siirtymähetkellä omistamat omat osakkeet 184 500 kappaletta on vähennetty omasta pääomasta.

3. Vaihto-omaisuuden arvostaminen IAS 2 -standardin mukaisesti

IFRS-standardit edellyttävät, että konsernin vaihto-omaisuuden hankintameno on luetaan osuus valmistuksen kiinteistä yleismenoista. Tämän johdosta konsernin vaihto-omaisuuteen on IFRS-tilinpäätöskäytäntöön siirtymähetkellä lisätty varaston arvoa 182 000 euroa.

4. Rahoitusleasingisopimusten käsittely, IAS 17

IAS 17 -standardi edellyttää, että vuokrasopimukset, joissa konsernille siirtyy olennainen osa hyödykkeen omistukselle ominaisista riskeistä ja eduista, luokitellaan rahoitusleasingisopimuksiksi. Kaikki konsernin juridiset yritykset toimivat vuokralle ottajina ja/tai vuokralle

antajina. Osa näistä vuokrasopimuksista luokitellaan rahoitusleasingisopimuksiksi. Näin vuokrattu omaisuuserä vähennettynä kertyneillä poistoilla kirjataan aineellisiin tai aineettomiin käyttöomaisuushyödykkeisiin määrään, joka vastaa vuokraohteen käypää arvoa sopimuksen alussa tai tätä alemmaa vähimmäisvuokrien nykyarvoa. Rahoitusleasingisopimuksella hankitusta hyödykkeestä tehdään suunnitelman mukaiset poistot ja kirjataan mahdolliset arvonalentumistappiot. Sopimuksesta seuraavat veloitteet merkitään vastaavasti korollisiin velkoihin rahoituskustannuksella vähennettynä. Konserniyhtiön ollessa vuokralle antajana rahoitusleasingisopimuksessa kirjataan tulevien leasingvuokrien nykyarvo saamisiin ja vuokralle annettu omaisuus poistetaan konsernin käyttöomaisuudesta. Rahoitusleasingisopimuksista määräytyvät leasingvuokrat jaetaan rahoitusmenoon tai -tuloon sekä velan tai saamisen lyhennykseksi.

5. Kiinteistön vuokrasopimuksen luokittelu rahoitusleasingiksi ja kiinteistön arvostaminen käypään arvoon

Rocla Oyj myi Yhdyskiinteistöt Oy:lle Järvenpäässä sijaitsevan kiinteistönsä vuonna 1994. Myynnin yhteydessä tehty vuokrasopimus uudistettiin Nordea Rahoitus Oy:n kanssa 15 vuoden pituiseksi vuokrasopimukseksi kiinteistöstä. Tämä vuokrasopimus on luokiteltu rahoitusleasingisopimukseksi, koska Rocla Oyj:lla on osto-optio kiinteistöön ja option käyttäminen pidetään todennäköisenä. Siirryttäessä IFRS-tilinpäätöskäytäntöön konserni käytti IFRS 1 -standardin mahdollistamaa oletushankintamenoa kiinteistön arvostamisessa.

6. Johdannaisten arvostaminen käypään arvoon, IAS 39

IFRS-standardit edellyttävät, että johdannaissopimukset, joihin ei sovelleta IAS 39:ssä määriteltyä suojauslaskentaa, arvostetaan käypään arvoon tulosvaikutteisesti. Tämän johdosta konsernin koronvaihtosopimukset on arvostettu IFRS-tilinpäätöskäytäntöön siirtymähetkellä käypään arvoon, josta on kirjattu tappioita 426 000 euroa.

7. Tuotekehitysmenojen aktivointi taseeseen siltä osin kuin ne täyttävät IAS 38 -standardin aktivointiedellytykset

IFRS-standardit edellyttävät, että sisäisesti aikaansaadut aineettomat hyödykkeet, jotka syntyvät kehittämis-toiminnasta, merkitään taseeseen, jos ne täyttävät IAS 38 -standardin kirjaamisedellytykset. Tämän johdosta IFRS-siirtymän yhteydessä avaavaan IFRS-taseeseen aktivointiin kehittämisvaiheeseen luokiteltavia tuotekehitysprojektien menoja vähennettynä kertyneillä poistoilla yhteensä 3 513 000 euroa.

8. IAS 19:n mukainen työkyvyttömyyseläkevastuu

IFRS-standardit edellyttävät, että etuuspohjaisen veloitteen nykyarvo tulee kirjata velaksi taseeseen. Tämän johdosta IFRS-tilinpäätöskäytäntöön siirtymisen yhteydessä TEL-vakuutukseen liittyvää työkyvyttömyyseläkevastuuta kirjattiin 365 000 euroa, joka tuloutettiin suurelta osin vuonna 2004 vastuun muututtua maksuperusteiseksi.

9. Liikearvon ja konserniliikearvon poistojen palautukset, IFRS 3

Yritysten tai liiketoimintojen hankinnan yhteydessä syntynyt liikearvo muodostuu hankintamenon ja käypiin arvoihin arvostettujen nettovarojen erotuksena. Liikearvo on kohdistettu rahavirtaa tuottaville yksiköille. Liikearvosta ei tehdä poistoja, vaan se testataan vuosittain arvonalentumisen varalta. IFRS-siirtymäpäivän jälkeen tehdyt poistot on peruutettu. Avaavassa IFRS-taseessa liikearvojen kokonaismäärä oli 973 000 euroa.

10. IFRS-oikaisujen verovaikutukset

IFRS-tilinpäätöskäytäntöön siirtymisen yhteydessä kirjattiin IAS 12:n mukaisesti laskennalliset verot tehdyistä IFRS-oikaisuksista siltä osin, kun ne ovat aiheuttaneet veronalaisia tai vähennyskelpoisia jaksotuseroja verotuksen ja tilinpäätöksen välillä. Siirtymähetkellä laskennallisia verovelkoja kirjattiin 1 074 000 euroa.

Konsernitilinpäätöksen liitetiedot

Luvut ovat tuhansina euroina, ellei muuta ole esitetty.

1.a Liiketoimintasegmentit

2005	Trukkiliiketoiminta	Automaattitrucki- liiketoiminta	Konserni
Segmentin tuotot	85 601	10 984	96 585
Segmenttien välinen myynti	42	340	-
Segmentin kulut	-80 036	-12 317	-92 352
Segmentin tulos	5 566	-1 333	4 233
Segmentin poistot	-5 256	-287	-5 543
Segmentin varat	61 418	6 744	68 163
Segmentin velat	41 851	3 164	45 015
Segmentin investoinnit	4 127	11	4 138
2004	Trukkiliiketoiminta	Automaattitrucki- liiketoiminta	Konserni
Segmentin tuotot	79 899	11 894	91 793
Segmenttien välinen myynti	124	72	-
Segmentin kulut	-72 340	-13 733	-86 073
Segmentin tulos	7 559	-1 838	5 721
Segmentin poistot	-4 870	-344	-5 214
Segmentin varat	57 780	8 225	66 005
Segmentin velat	43 846	3 000	46 845
Segmentin investoinnit	4 616	10	4 627

1.b Maantieteelliset segmentit

2005	Suomi	Tanska	Muu Eurooppa	Pohjois- ja Etelä- Amerikka	Muu maailma	Konserni
Segmentin tuotot asiakkaan sijainnin perusteella	25 340	7 132	50 122	10 685	3 306	96 585
Segmentin varat varojen sijainnin perusteella	59 057	8 117	989	-	-	68 163
Segmentin investoinnit varojen sijainnin perusteella	3 903	101	134	-	-	4 138
2004	Suomi	Tanska	Muu Eurooppa	Pohjois- ja Etelä- Amerikka	Muu maailma	Konserni
Segmentin tuotot asiakkaan sijainnin perusteella	20 750	6 493	50 897	10 258	3 395	91 793
Segmentin varat varojen sijainnin perusteella	57 663	8 153	189	-	-	66 005
Segmentin investoinnit varojen sijainnin perusteella	4 234	393	0	-	-	4 627

2. Liiketoiminnan muut tuotot

	2005	2004
Käyttöomaisuuden luovutukset	128	71
Muut tuotot	199	141
Liiketoiminnan muut tuotot yhteensä	327	212

3. Henkilöstö ja työsuhde-etuuksista aiheutuvat kulut

Henkilöstö keskimäärin	2005	2004
Trukit	375	342
Automaattitrukit	64	67
Yhteensä	439	409

Henkilöstö vuoden lopussa	2005	2004
Trukit	384	355
Automaattitrukit	61	65
Yhteensä	445	420

Konsernilla on erilaisia eläkejärjestelyjä työntekijöiden eläketurvan kattamiseksi ulkomaisissa tytäryhtiöissä. Eläketurva perustuu kunkin maan paikalliseen lainsäädäntöön ja vakiintuneeseen käytäntöön. Suomessa eläketurva hoidetaan suurimmalta osaltaan TEL-järjestelmän kautta.

Työsuhde-etuuksista aiheutuvat kulut	2005	2004
Palkat ja palkkiot	16 042	15 099
Sosiaalikulut	981	857
Eläkekulut		
Etuuspohjaiset järjestelyt	-19	-345
Maksupohjaiset järjestelyt	2 509	2 361
Muut työsuhteen päättymisen jälkeiset etuudet	27	3
Yhteensä	19 541	17 974

4. Liiketoiminnan muut kulut

	2005	2004
Matkakulut	1 553	1 439
Ulkopuoliset palvelut	1 655	1 235
Vuokrat	1 105	1 031
Mainonta	637	888
Käyttö- ja ylläpitokulut	925	846
Muut kulut	4 783	4 405
Yhteensä	10 658	9 844

5. Poistot ja arvonalentumiset

Suunnitelman mukaiset poistot	2005	2004
Muut aineettomat hyödykkeet	1 332	1 207
Rakennukset ja rakennelmat	663	649
Koneet ja kalusto	3 549	3 359
Yhteensä	5 543	5 214

Konsernissa ei ole tehty aineettomien tai aineellisten hyödykkeiden arvonalennuksia vuosina 2005–2004. Liikearvoa ei ole poistettu 1.1.2004 lukien.

6. Rahoitustuotot ja -kulut

	2005	2004
Osinkotuotot	4	1
Korkotuotot		
Rahoitusleasingsopimukset	53	46
Muut	4	19
Muut rahoitustuotot	246	-
Korkokulut		
Pitkä- ja lyhytaikaiset velat	-456	-669
Rahoitusleasingsopimukset	-469	-643
Johdannaiset	-257	-131
Muut	-19	-11
Muut rahoituskulut	74	-17
Kurssierot	20	-48
Yhteensä	-799	-1 453

Voitot ja tappiot käyvän arvon suojauksista on netotettu suojattavan erän voittoa ja tappiota vastaan. Ainoastaan puhtaasti rahoituksellisista tase-eristä, kuten vieraassa valuutassa olevista lainoista, syntyneet kurssivoitot ja tappiot on esitetty rahoituserissä.

7. Tuloverot

	2005	2004
Tilikauden verot	130	-1 347
Laskennalliset verot	-463	331
Yhteensä	-333	-1 016

Konsernin tuloslaskelmaan kirjatut tuloverot eroavat suomalaisen yhtiön verokannan (26 %) mukaisesta tuloverosta seuraavasti:

	2005	2004
Konsernin tulos ennen veroja	3 433	4 268
Suomen verokannan mukainen tulovero konsernin tuloksesta ennen veroja	-893	-1 238
Suomen ja ulkomaisten verokantojen ero	2	-
Vähennykselvottomien kulujen verovaikutus	-29	-23
Edellisinä vuosina muodostettujen laskennallisten verosaamisten muutokset	504	163
Verot aikaisemmilta tilikausilta	-11	0
Verokantojen muutosten vaikutus laskennallisiin veroihin	-	86
Konserniyhdistelyn ja eliminointien vaikutukset	-73	-5
Omien osakkeiden myynnin verovaikutus	166	0
Yhteensä	-333	-1 016

Valtaosa verokantojen muutosten vaikutuksesta aiheutui Suomen yhtiöverokannan laskusta 29 %:sta 26 %:iin 1.1.2005.

8. Laskennalliset verot taseessa

	2005	2004
Laskennalliset verosaamiset	1 264	1 471
Laskennalliset verovelat	-2 498	-2 214
Laskennallinen verovelka, netto	-1 234	-743

Laskennallinen vero on taseessa esitetty nettona niiden konserniyhtiöiden osalta, joiden välillä on verotuksessa mahdollisuus tuloksentasaukseen tai joita verotetaan yhtenä verovelvollisena.

Taseeseen kirjattujen laskennallisten verojen bruttomuutos:	2005	2004
Laskennalliset verot 1.1.	-743	-1 074
Tuloslaskelmaan kirjatut erät	-463	331
Muuntoerot	-2	-
Omaan pääomaan kirjatut erät	-26	0
Laskennalliset verot 31.12.	-1 234	-743

Konsernitilinpäätökseen on jätetty kirjaamatta 813 000 euroa (2004: 1 317 000 euroa) laskennallisia verosaamia, koska niihin sisältyvän verohyödyn realisoituminen ei ole todennäköistä. Pääosa näistä kirjaamattomista saamisista liittyy konserniyhtiöiden 9 790 000 euron (2004: 9 790 000 euroa) vahvistettuihin tappioihin. Näistä tappioista 100 000 euroa (2004: 525 000 euroa) vanhenee seuraavan viiden vuoden kuluessa, loput aikaisintaan vuonna 2010. Taseeseen sisältyy 1 011 000 euroa (2004: 1 193 000 euroa) laskennallisia verosaamia sellaisissa tytäryhtiöissä, joiden kuluvan tai edeltävän tilikauden tulos on ollut tappiollinen. Näiden laskennallisten verosaamisten kirjaaminen perustuu tulosenusteisiin, jotka osoittavat kyseisten laskennallisten verosaamisten realisoitumisen olevan todennäköistä. Konsernitilinpäätökseen ei ole kirjattu laskennallista verovelkaa tytäryhtiöiden jakamattomista voittovaroista, koska voitonjako on konsernin päätäntävällässä, ja voitonjako ei ole todennäköistä lähitulevaisuudessa.

9.a Aineettomat hyödykkeet

	Sisäisesti aikaansaadut aineettomat hyödykkeet	Aineettomat oikeudet	Liikearvo	Muut pitkä- vaikutteiset menot	Yhteensä 2005	Yhteensä 2004
Hankintameno 1.1.2005	6 923	3 020	4 659	845	15 447	11 834
Lisäykset	1 965	107			2 073	3 613
Vähennykset			-34	-10	-44	
Uudelleenryhmittelyt			616	0	616	
Muuntoerot					0	
Hankintameno 31.12.2005	8 889	3 127	5 241	835	18 092	15 447
Kertyneet poistot 1.1.2005	-1 649	-2 170	-3 127	-823	-7 769	-6 562
Tilikauden poistot	-919	-405		-8	-1 332	-1 207
Kertyneet poistot 31.12.2005	-2 568	-2 575	-3 127	-831	-9 101	-7 769
Kirjanpitoarvo 31.12.2005	6 321	552	2 115	4	8 991	
Kirjanpitoarvo 31.12.2004	5 274	850	1 532	22		7 678

**9.b Aineettomiin hyödykkeisiin sisältyvät rahoitusleasingso-
pimuksilla vuokratut hyödykkeet**

2005	Aineettomat	Yhteensä
	oikeudet	
Hankintameno	417	417
Kertyneet poistot	-265	-265
Kirjanpitoarvo 31.12.2005	152	152
<hr/>		
2004	Aineettomat	Yhteensä
	oikeudet	
Hankintameno	374	374
Kertyneet poistot	-131	-131
Kirjanpitoarvo 31.12.2004	243	243

**9.c Liikearvoa sisältävien rahavirtaa
tuottavien yksiköiden arvonalentumistestaus**

Konserniliikearvo on allokoitu konsernin rahavirtaa tuottaville yksiköille, jotka on määritetty liiketoimintaorganisaation mukaan.

9.d Liikearvon jakautuminen segmenteille

	2005	2004
Trukkiliiketoiminta	582	-
Automaattitrukkiliiketoiminta	1 532	1 532
Yhteensä	2 115	1 532

Rahavirtaa tuottavan yksikön kerrytettävissä olevan rahamäärän arvo perustuu käyttöarvolaskelmiin. Näissä laskelmissa käytetyt rahavirtaennusteet pohjautuvat johdon hyväksymiin taloudellisiin suunnitelmiin, jotka kattavat viiden vuoden ajanjakson. Tätä ajankohtaa seuraavien vuosien ennakoitua rahavirrat on arvioitu extrapoloimalla ennakoitua rahavirrat yhden prosentin kasvuarviolla. Diskonttokorkona on käytetty konsernille määritettyä pääoman tuottovaatimusta (WACC) ennen veroja. Tuottovaatimuksen laskentakomponentit ovat riskitön tuotto prosentti, markkinariskipremio, toimialakohtainen betakerroin, vieraan pääoman kustannus ja tavoitepääomarakenne. Diskonttokorko oli 9,8 % vuonna 2005 (2004: 9,9 %).

10.a Aineelliset hyödykkeet

	Maa-alueet	Rakennukset ja rakennelmat	Koneet ja kalusto	Ennakko- maksut ja kes- keneräiset hankinnat	Yhteensä	Yhteensä
					2005	2004
Hankintameno 1.1.2005	1 000	10 888	25 686	1 206	38 781	34 235
Lisäykset		371	5 756	397	6 524	4 940
Vähennykset			-1 077	-12	-1 088	-491
Muut muutokset					0	97
Uudelleenryhmittelyt		14	774	-1 404	-616	
Muuntoerot			7		7	
Hankintameno 31.12.2005	1 000	11 272	31 146	188	43 606	38 781
Kertyneet poistot 1.1.2005	0	-977	-15 597	0	-16 574	-12 567
Vähennykset			694		694	
Uudelleenryhmittelyt		-4	4		0	
Tilikauden poistot		-663	-3 549		-4 211	-4 007
Muuntoerot		-3	-1		-4	1
Kertyneet poistot 31.12.2005	0	-1 647	-18 449	0	-20 096	-16 574
Kirjanpitoarvo 31.12.2005	1 000	9 626	12 697	188	23 511	
Kirjanpitoarvo 31.12.2004	1 000	9 911	10 090	1 206		22 207

**10.b Aineellisiin käyttöomaisuushyödykkeisiin sisältyvät rahoitusleasingso-
pimuksilla vuokratut hyödykkeet**

2005	Maa-alueet	Rakennukset ja	Koneet ja	Yhteensä
		rakennelmat		
Hankintameno	1 000	8 769	13 840	23 609
Kertyneet poistot	-	-1 027	-5 075	-6 102
Kirjanpitoarvo 31.12.2005	1 000	7 742	8 765	17 507
<hr/>				
2004	Maa-alueet	Rakennukset ja	Koneet ja	Yhteensä
		rakennelmat		
Hankintameno	1 000	8 500	10 322	19 822
Kertyneet poistot	-	-500	-2 483	-2 983
Kirjanpitoarvo 31.12.2004	1 000	8 000	7 839	16 839

11. Myytävissä olevat sijoitukset

	2005	2004
Tasearvo 1.1.	54	48
Käyvän arvon muutokset	16	5
Tasearvo 31.12.	70	54
Listatut osakkeet	68	52
Listamattomat osakkeet	2	2
Yhteensä	70	54
Käypä arvo	70	54
Hankinta-arvo	13	13
Käyvän arvon muutokset	57	41
Laskennallinen verovelka	-15	-11
Myytävissä olevien sijoitusten arvonmuutosrahasto	42	30

Myytävissä olevat sijoitukset koostuvat listatuista ja listaamattomista osakkeista. Nämä sijoitukset on arvostettu käypään arvoon 1.1.2004 alkaen. Sijoituksiin sisältyy 2 000 euron arvosta osakkeita, joiden käypää arvoa ei voida luotettavasti määrittää. Nämä osakkeet on kirjattu hankintamenojen vähennettynä mahdollisilla arvonalentumisilla.

12.a Rahoitusriskienhallinta

Konsernin rahoitusriskienhallinnan tavoitteena on vähentää rahoitusmarkkinoiden hintavaihteluista ja muista epävarmuustekijöistä aiheutuvia tulos-, tase- ja rahavirtavaikutuksia sekä, varmistaa riittävä maksuvalmius.

12.b Valuuttariski

Rocla on vain rajallisessa määrin alttiina valuuttariskeille, koska valtaosa konsernin ulkomaankaupasta tapahtuu euroissa. Konserni pyrkii suojaautumaan riskeiltä suosimalla mahdollisimman laajasti euro-maiden ulkopuolellakin euron käyttöä ja valitsemalla muut laskutus- ja ostovaluutat siten, että valuuttamääräiset tuotot ja kulut vastaavat mahdollisimman hyvin toisiaan. Konsernin tanskalaisen tytäryhtiön Rocla A/S:n rahavirroista merkittävä osa on DKK-määräisiä. Ruotsissa Rocla Robotruck AB:n valuuttana on suurelta osin SEK. Mitsubishi Caterpillar Forklift -kumppanuuteen perustuvien trukkitoimitusten laskutusvaluuttana on euro myös USA:n toimitusten osalta. Tarvittaessa valuuttariskeiltä suojaudutaan termiinisopimuksin. Konsernilla oli 31.12.2005 valuuttatermiinisopimus nimellismäärältään 50 000 GBP.

12.c Korkoriski

Konsernin luotot ovat pääosin sidotut 3 kk:n tai 6 kk:n Euribor-korkoon ja Tanskan tytäryhtiön kohdalla Cibor-korkoon. Lyhytaikaisten korkojen muutoksista johtuvien riskien hallintaan on käytetty koronvaihtosopimuksia. Konsernilla oli tilikauden päättyessä korkojohdannaisia nimellismäärältään seuraavasti:

Me	2005	2004
	15	15

12.d Likviditeettiriski

Konserni pyrkii varmistamaan rahoituksen riittävyyden rahoituksen suunnittelulla, pitämällä tarpeellista likvidiä kassavarantoa ja sopimalla rahoittajien kanssa luottolimiiteistä. Konsernilla on vuoden 2005 lopussa noin 2,4 miljoonan euron käyttämätön luottolimiitti.

12.e Kaupalliset riskit

Rocla-konsernin asiakaskuntaan liittyviä vastapuoli- tai luottotappioriskejä arvioidaan säännöllisesti. Asiakaskunta muodostuu pääosin vakavaraisista yritysasiakkaista ja pitkäaikaisista, merkittävistä kumppaneista. Myyntisaamiset jakautuvat melko tasaisesti laajan asiakaskunnan kesken, joten huomattavia yksittäisiä luottoriskejä ei arvioida olevan. Luottotappioilta pyritään suojaautumaan luottorajojen määrittelyllä, aktiivisella valvonnalla ja kattamalla riskejä luottovakuutuksilla.

12.f Hyödykehintariskit

Suurimmat hyödykehintariskit konsernin liiketoiminnassa aiheutuvat teräksen ja muoviraaka-aineiden hintojen vaihteluista. Tärkeimmät menetellyt hyödykehintariskien hallitsemiseksi ovat toisaalta toimenpiteet, joilla etsitään jatkuvasti vaihtoehtoisia kustannustehokkaita ratkaisuja ja toisaalta pyrkimykset hinna- muutosten siirtämiseksi lopputuotteiden hintoihin.

13. Vaihto-omaisuus

	2005	2004
Aineet ja tarvikkeet	9 758	9 546
Keskeneräiset tuotteet	1 739	1 521
Valmiit tuotteet ja tavarat	7 018	6 361
Yhteensä	18 515	17 429

Sellaisen vaihto-omaisuuden määrä, jonka kirjanpitoarvo on alennettu nettorealisointiarvoon on yhteensä 0,8 Me (2004: 0,6 Me).

14.a Rahoitusleasingsaamiset

(bruttosijoitus vuokrasopimukseen)

	2005	2004
Enintään 1 vuosi	248	559
1–5 vuotta	314	369
Yhteensä	563	928
Tulevat rahoitustuotot	-53	-109
Vähimmäisleasingmaksujen nykyarvo	510	819

14.b Rahoitusleasingsaamiset

(vähimmäisleasingmaksujen nykyarvo)

	2005	2004
Enintään 1 vuosi	218	494
1–5 vuotta	292	325
Yhteensä	510	819

15. Tavalliset vuokrasopimukset

(vähimmäisleasingmaksujen yhteismäärät)

	2005	2004
Enintään 1 vuosi	4 183	2 984
1–5 vuotta	9 757	5 103
Yhteensä	13 940	8 087

16. Vuokralle antajan hyväksi tuleva takaamaton jäännösarvo

	2005	2004
	111	187

17. Yleinen kuvaus vuokrausjärjestelyistä

Rocla Oyj:n tytäryhtiö Rocla Rent Oy ja Rocla A/S:n tytäryhtiö Rocla Rent A/S toimivat vuokralle antajina useissa vuokrasopimuksissa. Nämä vuokrasopimukset voivat olla joko tavallisia vuokrasopimuksia tai rahoitusleasingsopimuksia. Luokittelu perustuu IAS 17 -standardiin ja niissä tapauksissa, joissa omistamiselle ominaiset riskit ja hyödyt ovat siirtyneet olennaisilta osin vuokralle ottajalle kyseessä on rahoitusleasingsopimus; muuten kyseessä on tavallinen vuokrasopimus. Vuokrausjärjestelyt toteutetaan tavallisesti siten, että Rocla Oyj tai Rocla A/S myyvät hyödykkeen rahoitusyhtiölle, joka vuokraa hyödykkeen edelleen Rocla Rent Oy:lle tai Rocla Rent A/S:lle rahoitusleasingsopimuksella. Tämän jälkeen Rocla Rent Oy tai Rocla Rent A/S vuokraa hyödykkeen asiakkaalleen vuokrasopimuksella, joka on joko rahoitusleasingsopimus tai tavallinen vuokrasopimus. Useissa tapauksissa vuokrasopimukseen liittyy trukkien huoltosopimus, jossa Rocla-konserni sitoutuu huolehtimaan trukkien huolto- ja korjaustoimenpiteistä. Tällaiset huolto- ja korjaustoimenpiteistä saadut suoritukset sisältyvät saatuihin vuokratuottoihin.

18.a Myyntisaamiset ja muut saamiset

	2005	2004
Pitkäaikaiset		
Korolliset		
Rahoitusleasingsaamiset	292	325
Yhteensä	292	325

Korottomia pitkäaikaisia saamisia ei ole.

Lyhytaikaiset

Korolliset		
Lainasaamiset	14	17
Rahoitusleasingsaamiset	218	494
Yhteensä	232	511

Korottomat

Myyntisaamiset	13 552	15 261
Tuloverosaamiset	72	226
Arvonlisäverosaamiset	413	399
Siirtosaamiset	1 429	858
Muut saamiset	412	216
Yhteensä	15 877	16 960

18.b Myyntisaamisista vähennetyt epävarmat saamiset

	2005	2004
Epävarmat myyntisaamiset 1.1.	351	201
Lisäykset	6	177
Vähennykset	-214	-10
Saadut suoritukset	-1	-17
Epävarmat myyntisaamiset 31.12.	142	351

18.c Siirtosaamisiin sisältyvät olennaiset erät

	2005	2004
Osatuloutussaamiset	997	188
Muut siirtosaamiset	432	671
Yhteensä	1 429	858

19. Myytävissä olevat sijoitukset

	2005	2004
Tasearvo 1.1.	16	16
Käyvän arvon muutokset	84	0
Tasearvo 31.12.	100	16

Korkorahastosijoitukset	16	16
Optio-oikeudet	84	-
Yhteensä	100	16

Käypä arvo	100	16
Hankinta-arvo	14	14
Käyvän arvon muutokset	87	2
Laskennallinen verovelka	-22	-1
Myytävissä olevien sijoitusten arvonmuutosrahasto	64	2

20. Rahavarat

	2005	2004
Pankkitalletukset	571	825
Yhteensä	571	825

21. Osakepääoma

	Osakkeiden lukumäärä 1 000 kpl	Osake- pääoma	Ylikurssi- rahasto	Yhteensä
1.1.2004	3 706	3 891	3 778	7 669
31.12.2004	3 706	3 891	3 778	7 669
Omien osakkeiden luovutus	150		471	
31.12.2005	3 856	3 891	4 249	8 140
Yhtiön hallussa olevat omat osakkeet	35			
Osakkeiden kokonaismäärä 31.12.2005	3 891			

22.a Optiolaina ja optiotodistukset

Vuonna 1998 Rocla laski liikkeelle koko henkilöstölle ja hallitukselle suunnatun optiolainan. Yhtiö maksoi lainan takaisin vuonna 2001. Lainaan liittyvät optiotodistukset oikeuttavat merkitsemään yhteensä 400 000 yhtiön osaketta 24.4.2002–24.4.2007 välisenä aikana. A- ja B-optio-todistukset otettiin kaupankäynnin kohteeksi Helsingin Pörssin päälistalle 27.5.2002. Optiotodistusten tunnistetiedot ovat seuraavat:

ISIN-koodi FI0009607154

Kaupankäyntitunnus ROC1VEW198

Pörssierä 100 kpl

Yksi optiotodistus oikeuttaa merkitsemään yhden Rocla Oyj:n osakkeen (FI0009006589). Merkintähinta on 31.12.2005 tilanteessa 8,00 euroa. Merkintähinnasta vähennetään ennen merkintää maksettavat osingot. Optiotodistusten perusteella ei ole tehty merkintöjä vuoden 2005 loppuun mennessä.

Liikkeeseen laskettujen optio-oikeuksien perusteella voidaan yhteensä merkitä enintään 400 000 uutta osaketta, joiden yhteinen osuus kaikista äänistä 31.12.2005 on noin 9,3 prosenttia.

22.b Optio-oikeus

	Merkintäsuhde	Merkintä- hinta/osake	Merkintä-aika
1998	1:1	8,00 e	24.4.2002–24.4.2007

23. Arvonmuutosrahastot

	2005	2004
Myytavissä olevien sijoitusten arvonmuutosrahasto	106	32
Yhteensä	106	32

Arvonmuutosrahasto sisältää IFRS-tilinpäätöskäytäntöön siirtymisen yhteydessä 1.1.2004 kertyneisiin voittovaroihin kirjattun käypään arvoon arvostuksesta johtuvan erän 26 000 euroa.

24. Voitonjakokelpoinen oma pääoma

	2005	2004
Vapaa oma pääoma	11 908	8 239
Tilikauden voitto	3 100	3 252
Vapaaehtoiset varaukset omassa pääomassa	-72	-14
Voitonjakokelpoinen oma pääoma	14 936	11 477

Vapaaehtoiset varaukset

Kertynyt poistoero	97	19
Vapaaehtoiset varaukset yhteensä	97	19
Laskennallinen verovelka		
vapaaehtoisista varauksista	-25	-5
Vapaaehtoiset varaukset omassa pääomassa	72	14

25. Varaukset

	Takuu- varaukset	Muut varaukset
Varaukset 1.1.2005	515	537
Käytetyt varaukset	-72	-22
Varaukset 31.12.2005	443	515

	2005	2004
Lyhytaikaiset varaukset	443	515
Yhteensä	443	515

26.a Korolliset velat

	2005	2004
Pitkäaikaiset		
Lainat rahoituslaitoksilta	2 909	4 860
Rahoitusleasingvelat	11 201	11 146
Yhteensä	14 110	16 005

	2005	2004
Lyhytaikaiset		
Lainat rahoituslaitoksilta	13 657	12 038
Rahoitusleasingvelat	3 354	3 184
Yhteensä	17 011	15 222

**26.b Rahoitusleasingvelat
(vähimmäisleasingmaksut)**

	2005	2004
Enintään 1 vuosi	3 619	3 585
1–5 vuotta	8 584	8 747
Yli 5 vuotta	4 150	4 137
Yhteensä	16 353	16 470
Tulevat rahoituskulut	-1 797	-2 140
Vähimmäisleasingmaksujen nykyarvo	14 556	14 330

**26.c Rahoitusleasingvelat
(vähimmäisleasingmaksujen nykyarvo)**

	2005	2004
Enintään 1 vuosi	3 354	3 184
1–5 vuotta	7 506	7 457
Yli 5 vuotta	3 695	3 689
Yhteensä	14 556	14 330

Rocla Oyj myi Yhdyskiinteistöt Oy:lle Järvenpäässä sijaitsevan kiinteistönsä vuonna 1994. Myynnin yhteydessä tehty vuokrasopimus uudistettiin Nordea Rahoitus Oy:n kanssa 15 vuoden pituiseksi vuokrasopimukseksi kiinteistöstä. Tämä vuokrasopimus on luokiteltu rahoitusleasingisopimukseksi, koska Rocla Oyj:lla on osto-optio kiinteistöön ja option käyttämistä pidetään todennäköisenä.

26.d Pitkäaikaisten rahalaitoslainojen lyhennysohjelma

	2006	2007	2008	2009	2010	2010-	Yhteensä
Lainat rahoituslaitoksilta	2 442	1 444	1 064	33	33	337	5 352
Rahoitusleasingvelat	3 354	3 349	2 012	1 288	857	3 695	14 556

27.a Ostovelat ja muut velat

	2005	2004
Korolliset		
Lainat rahoituslaitoksilta	5 142	5 063
Käytetyt tililuotot	8 514	6 975
Yhteensä	13 657	12 038
Korottomat		
Ostovelat	6 191	7 392
Saadut ennakot	996	871
Muut velat	885	966
Siirtovelat	4 145	5 132
Yhteensä	12 217	14 360

27.b Siirtovelkoihin sisältyvät olennaiset erät

	2005	2004
Henkilöstökuluihin liittyvät erät	3 580	3 769
Johdannaissopimuksiin perustuvat velat	274	518
Muut siirtovelat	291	846
Siirtovelat yhteensä	4 145	5 132

28. Vastuusitoumukset

	2005	2004
Annetut vakuudet 31.12.		
Yrityskiinnitykset omasta velasta	9 409	9 409
Kiinteistökiinnitykset omasta velasta	495	511
Muut vastuusitoumukset 31.12.		
Muiden sitoumusten vakuudeksi	525	-
Oman velan vakuudeksi annetut kiinteistökiinnitykset kohdistuvat Tanskassa sijaitsevaan tytäryhtiön omistamaan kiinteistöön.		

29. Tavallisten vuokrasopimusten vähimmäisleasingmaksut

	2005	2004
Enintään 1 vuosi	497	437
1–5 vuotta	579	489
Yli 5 vuotta	18	-
Yhteensä	1 094	926

30. Jäännösarvovastuut

Rahoitusyhtiölle annetut jäännösarvotakuut	3 319	3 197
--	-------	-------

31. Riita-asiat ja oikeusprosessit

Rocla Oyj:llä tai sen tytäryrityksillä ei ole meneillään mitään sellaisia riita-asioita tai oikeusprosesseja, joiden osalta voisi olla merkittävää haitallista vaikutusta Rocla-konsernin taloudelliseen asemaan.

32. Lähipiiritapahtumat

	2005	2004
Liiketoimet ja avoimet saldot huomattavaa vaikutusvaltaa käyttävien omistajayhtiöiden kanssa		
Myynti	37 256	36 074
Osto	4 798	3 459

Lähipiiriltä ei ole korko- tai muita tuottoja.

Lyhytaikaiset saamiset		
Myyntisaamiset	3 081	4 414

Lähipiiriltä ei ole laina- tai muita saamisia.

Lyhytaikaiset velat		
Ostovelat	303	450

Lähipiiriltä ei ole muita velkoja.

33. Ylimmän johdon työsuhde-etuudet

	2005	2004
Palkat ja palkkiot		
Toimitusjohtaja Jussi Muikku *)	132	32
Hallituksen jäsenet:		
Niilo Pellonmaa	17	19
Kenneth J. Barina	3	12
Ilkka Hakala	9	-
Donald V. Henn	9	-
Kari Jokisalo	12	14
Gregory E. King	-	3
Frans Maarse	9	-
Naoyuki Matsumura	3	9
Petteri Walldén	3	12
Johtoryhmä	685	520
Palkat ja palkkiot yhteensä	882	620

*) toimitusjohtajana osan vuodesta 2004

Lyhytaikaiset työsuhde-etuudet		
Johtoryhmä	75	-

Työsuhteen päättymisen jälkeiset etuudet *)		
Toimitusjohtaja Jussi Muikku	32	5
Johtoryhmä	130	89

Työsuhteen päättymisen jälkeiset etuudet yhteensä	162	94
--	------------	-----------

*) luvut sisältävät TEL-maksut 16,5 % maksetuista palkoista

Muita pitkäaikaisia etuuksia ei ole.

Ylin johto koostuu hallituksesta, toimitusjohtajasta sekä muusta johtoryhmästä. Ylimmältä johdolta ei ole lainasaamisia.

34. Konserniyritykset

Omitusosuus-%	2005	2004
Rocla Rent Oy	100 %	100 %
Rocla Robotruck Oy	100 %	100 %
Rocla Robotruck AB	100 %	100 %
Rocla A/S	100 %	100 %
Rocla Rent A/S	100 %	100 %
OOO Rocla Rus	100 %	100 %

Tunnusluvut

Taloudelliset tunnusluvut

	IFRS 2005	IFRS 2004	FAS 2003	FAS 2002	FAS 2001
Liikevaihto, Me	96,6	91,8	80,9	89,5	87,5
Liiketulos ennen poistoja, Me	9,8	10,9	0,2	4,9	7,0
Liiketulos, Me	4,2	5,7	-1,5	0,7	5,0
- prosenttia liikevaihdosta	4,4	6,2	-1,8	0,8	5,7
Tulos rahoituserien jälkeen, Me	3,4	4,3	-2,2	-0,1	3,9
- prosenttia liikevaihdosta	3,6	4,6	-2,7	-0,1	4,4
Tilikauden tulos, Me	3,1	3,3	-2,0	-1,1	2,9
- prosenttia liikevaihdosta	3,2	3,5	-2,4	-1,2	3,3
Oman pääoman tuotto% (ROE)	14,7	18,3	-15,3	-7,6	16,5
Sijoitetun pääoman tuotto% (ROI)	8,8	11,5	-4,0	2,1	14,5
Nettovelkaantumisaste, %	132,0	158,7	133,7	119,4	127,4
Omavaraisuusaste, %	34,5	29,4	32,5	34,1	33,9
Bruttoinvestoinnit, Me	4,1	4,6	1,4	1,1	4,5
- prosenttia liikevaihdosta	4,3	5,0	1,8	1,3	5,1
Tutkimus- ja kehitysmenot, brutto, Me	4,0	4,3	3,3	2,9	2,2
- prosenttia liikevaihdosta	4,2	4,7	4,0	3,3	2,6
Tilauskanta, Me	13,9	13,6	14,8	10,5	13,3
Henkilöstö kauden lopussa	445	420	409	459	463
Henkilöstö keskimäärin	439	409	449	472	442

Osakekohtaiset tunnusluvut

	IFRS 2005	IFRS 2004	FAS 2003	FAS 2002	FAS 2001
Tulos/osake (EPS), euroa	0,82	0,88	-0,53	-0,30	0,81
Tulos/osake (EPS), euroa, laimennettu	0,80	-	-	-	-
Oma pääoma / osake, euroa	6,00	5,17	3,45	4,12	4,54
Osinko/osake, euroa *)	0,20	0,15	0,10	0,15	0,35
Osinko/tulos, % *)	24,4	17,1	-18,9	-52,6	45,2
Efekttiivinen osinkotuotto, % *)	1,8	1,9	1,5	2,3	5,1
Hinta/voitto-suhde (P/E)	13,6	9,0	-12,8	-23,3	8,9
Osakkeen alin kurssi, euroa	8,00	7,80	5,50	6,40	5,11
Osakkeen ylin kurssi, euroa	12,30	8,20	7,25	7,85	7,30
Tilikauden keskipurssi, euroa	9,86	7,71	6,58	6,98	6,35
Kurssi vuoden lopussa, euroa	11,12	7,90	6,80	6,65	6,90
Osakekannan markkina-arvo, Me	42,9	29,3	25,2	24,6	24,2
Osakkeiden vaihto, 1 000 kpl	979	361	206	552	440
Osakkeiden vaihto, %	26	10	6	15	12
Osakkeiden lukumäärä keskimäärin, 1 000 kpl **)	3 788	3 706	3 891	3 882	3 696
Osakkeiden lukumäärä tilikauden lopussa, 1 000 kpl ***)	3 856	3 706	3 706	3 706	3 512

*) Hallituksen esitys

**) Omat osakkeet on vähennetty vuosien 2005 ja 2004 luvuista

***) Omat osakkeet on vähennetty

Tunnuslukujen laskentakaavat

Oman pääoman tuotto% (ROE)	=	$\frac{\text{tilikauden tulos}}{\text{oma pääoma keskimäärin tilikauden aikana}}$	x 100
Sijoitetun pääoman tuotto% (ROI)	=	$\frac{\text{tulos ennen veroja + rahoituskulut}}{\text{taseen loppusumma - korottomat velat keskimäärin tilikauden aikana}}$	x 100
Nettovelkaantumisaste (Net Gearing), %	=	$\frac{\text{korolliset velat - korolliset varat}}{\text{oma pääoma}}$	x 100
Omavaraisuusaste, %	=	$\frac{\text{oma pääoma}}{\text{taseen loppusumma - saadut ennakot}}$	x 100
Tulos/osake (EPS)	=	$\frac{\text{tulos ennen veroja - verot}}{\text{osakkeiden oikaistu lukumäärä keskimäärin tilikauden aikana}}$	
Oma pääoma / osake	=	$\frac{\text{oma pääoma}}{\text{osakkeiden oikaistu lukumäärä tilikauden lopussa}}$	
Osinko/osake	=	$\frac{\text{tilikauden osinko}}{\text{osakkeiden oikaistu lukumäärä tilikauden lopussa}}$	
Osinko/tulos, %	=	$\frac{\text{osinko/osake}}{\text{tulos/osake}}$	x 100
Efektiiivinen osinkotuotto, %	=	$\frac{\text{osinko/osake}}{\text{oikaistu pörssikurssi tilikauden lopussa}}$	x 100
Hinta/voitto-suhde (P/E)	=	$\frac{\text{oikaistu pörssikurssi tilikauden lopussa}}{\text{tulos/osake (EPS)}}$	

Rocla toimitti ThyssenKrupp-konserniin kuuluvalle pellinvalmistajalle Rasselstein GmbH:lle ulkoasultaan räätälöityjä automaattitrukkeja. Poikkeava ulkoasu lisää vaunujen huomioarvoa, mikä kasvattaa työturvallisuutta.



Emoyhtiön tuloslaskelma (FAS)

1 000 euroa	Liite	1.1.–31.12.2005	%	1.1.–31.12.2004	%
Liikevaihto	1	73 460	100,0	67 138	100,0
Valmiiden ja keskeneräisten tuotteiden varaston muutos		1 104		465	
Valmistus omaan käyttöön		-		48	
Liiketoiminnan muut tuotot	2	352		409	
Materiaalit ja palvelut	3	-48 167		-41 646	
Henkilöstökulut	4	-14 131		-13 003	
Poistot ja arvonalentumiset	5	-673		-592	
Liiketoiminnan muut kulut	6	-8 966		-8 850	
Liikevoitto		2 980	4,1	3 971	5,9
Rahoitustuotot ja -kulut	7	-463		-443	
Voitto ennen satunnaisia eriä		2 518	3,4	3 528	5,3
Satunnaiset erät	8	-2 987		1 060	
Voitto ennen tilinpäätössiirtoja ja veroja		-469	-0,6	4 588	6,8
Tilinpäätössiirrot		-79		-19	
Tuloverot	9	166		-1 346	
Tilikauden tulos		-383	-0,5	3 223	4,8

Emoyhtiön tase (FAS)

1 000 euroa	Liite	31.12.2005	31.12.2004
VASTAAVAA			
Pysyvät vastaavat	10		
Aineettomat hyödykkeet			
Aineettomat oikeudet		307	448
Muut pitkävaikutteiset menot		1 117	768
		1 424	1 216
Aineelliset hyödykkeet			
Koneet ja kalusto		1 807	846
Ennakkomaksut		188	590
		1 995	1 436
Sijoitukset			
Osuudet saman konsernin yrityksissä		1 985	1 985
Saamiset saman konsernin yrityksiltä		8 578	8 998
Muut osakkeet ja osuudet		13	13
Muut saamiset		1 275	1 275
		11 851	12 271
Pysyvät vastaavat yhteensä		15 270	14 923
Vaihtuvat vastaavat			
Vaihto-omaisuus			
Aineet ja tarvikkeet		8 516	7 872
Keskeneräiset tuotteet		1 611	1 409
Valmiit tuotteet/Tavarat		4 224	3 322
		14 351	12 603
Lyhytaikaiset saamiset	11		
Myyntisaamiset		11 632	11 111
Lainasaamiset		1 863	2 797
Muut saamiset		104	241
Siirtosaamiset		822	2 040
		14 421	16 189
Rahoitusomaisuusarvopaperit	12		
Omat osakkeet		205	1 099
Muut arvopaperit		14	14
		219	1 112
Rahat ja pankkisaamiset		18	61
VASTAAVAA YHTEENSÄ		44 280	44 888

1 000 euroa	Liite	31.12.2005	31.12.2004
VASTATTAVAA			
Oma pääoma	13, 14		
Osakepääoma		3 891	3 891
Ylikurssirahasto		4 173	3 702
Omien osakkeiden rahasto		205	1 099
Edellisten tilikausien voitto		13 820	10 260
Tilikauden tulos		-383	3 223
		21 707	22 174
Tilinpäätössiirtojen kertymä			
Kertynyt poistoero		97	19
Pakolliset varaukset	15	219	219
Vieras pääoma			
Pitkäaikainen			
Lainat rahoituslaitoksilta	16	517	1 763
Lyhytaikainen			
Lainat rahoituslaitoksilta	17	11 842	10 691
Saadut ennakot		171	185
Ostovelat		5 316	5 709
Muut velat		345	307
Siirtovelat		4 065	3 822
		21 739	20 714
VASTATTAVAA YHTEENSÄ		44 280	44 888

Emoyhtiön rahavirtalaskelma (FAS)

1 000 euroa	1.1.-31.12.2005	1.1.-31.12.2004
Liiketoiminnan rahavirta		
Tulos ennen satunnaisia eriä	2 518	3 528
Oikaisut:		
Poistot ja arvonalennukset	673	592
Realisoitumattomat kurssivoitot ja -tappiot	-4	0
Rahoitustuotot ja kulut	467	443
Muut oikaisut	27	0
Rahavirta ennen käyttöpääoman muutosta	3 680	4 563
Käyttöpääoman muutos		
Lyhytaik. korott. liikesaamisten lisäys(-)/vähennys (+)	916	-2 804
Vaihto-omaisuuden lisäys (-)/vähennys(+)	-1 748	-1 540
Lyhytaik. korott. velkojen lisäys(+)/vähennys (-)	-743	3 830
Liiketoiminnan rahavirta ennen rahoituseriä ja veroja	2 105	4 049
Maksetut korot ja maksut muista liiketoim. rahoituskuluista	-687	-651
Saadut osingot liiketoiminnasta	4	1
Saadut korot liiketoiminnasta	9	20
Maksetut välittömät verot	-491	-536
Liiketoiminnan rahavirta	940	2 883
Investointien rahavirta		
Investoinnit pysyviin vastaaviin	-1 421	-1 213
Ostetut tytäryhtiöosakkeet	-	-568
Myönnetyt lainat	-	-400
Investointien rahavirta	-1 421	-2 181
Rahoituksen rahavirta		
Omien osakkeiden myynti	1 530	-
Lyhytaikaisten lainojen nostot/lyhennykset	2 151	948
Pitkäaikaisten lainojen lyhennykset	-2 245	-1 245
Maksetut osingot	-556	-371
Saadut konserniavustukset	1 060	-
Maksetut konserniavustukset	-1 500	-
Rahoituksen rahavirta	439	-668
Rahavarojen muutos, lisäys (+) / vähennys (-)	-42	35
Rahavarat tilikauden alussa	61	26
Rahavarat tilikauden lopussa	18	61

Emoyhtiön tilinpäätöksen laadintaperiaatteet

Tilinpäätöksen laajuus

Rocla Oyj:n tilinpäätös on laadittu noudattaen Suomen kirjanpitolainsäädäntöön perustuvia laskentaperiaatteita (FAS). Rocla Oyj on emoyhtiö konsernissa, jonka konsernitiilinpäätös on laadittu IFRS-laskentaperiaatteiden mukaan. Emoyhtiön kotipaikka on Järvenpää.

Rocla Oyj:n tilikausi on kalenterivuosi. Tilinpäätöksen liitetiedoissa luvut on esitetty tuhansina euroina (1 000 euroa), ellei toisin mainita.

Tilinpäätöksen laadintaperiaatteet

Ulkomaanrahan määrälliset liiketapahtumat on muutettu euroiksi käyttäen tapahtumapäivän kurssia. Tilinpäätöshetkellä taseessa olevat ulkomaanrahan määrälliset saamiset ja velat on muutettu euroiksi käyttäen tilinpäätöspäivän keskikurssia. Syntyneet kurssierot on kirjattu rahoituseriin sisältyviin kurssieroihin.

Vaihto-omaisuus on esitetty FIFO-periaatteen mukaisesti hankinnan ja valmistuksen muuttuvat menot sisältävän hankintamenon tai sitä alemman todennäköisen myyntihinnan tai tilinpäätöspäivän jälleenhankintamenon määrällisenä.

Rahoitusomaisuusarvopaperit on arvostettu hankintamenoon tai sitä alempaan markkinahintaan.

Tutkimus- ja kehitysmenot on kirjattu kuluksi tuloslaskelmaan sillä tilikaudella, jolloin ne ovat syntyneet.

Leasingmaksut on käsitelty vuokratuloina.

Henkilöstön eläketurva on hoidettu eläkevakuutusin.

Eläkemenot kirjataan kuluksi kertymisvuonna.

Pakollisina varauksina on huomioitu myytyjen tuotteiden arvioitu realisoitumaton takuuvastuu.

Pysyvien vastaavien arvostus

Pysyvät vastaavat on kirjattu taseeseen välittömän hankintamenon määrällisenä vähennettynä tehdyillä suunnitelman mukaisilla poistoilla ja arvonalennuksilla. Suunnitelman mukaiset poistot on laskettu todennäköisen taloudellisen käyttöiän perusteella tasapoistoina alkupe- räisestä hankintamenosta.

Poistoajat ovat seuraavat:

Aineettomat oikeudet (atk-ohjelmat)	3–5 vuotta
Liikearvo	10 vuotta
Muut pitkävaikutteiset menot (vuokratilojen perusparannukset)	10 vuotta
Muut pitkävaikutteiset menot (tuotekehitys)	3 vuotta
Rakennukset ja rakennelmat	25 vuotta
Raskaat koneet	10 vuotta
Muut koneet ja kalusto	3–7 vuotta

Emoyhtiön tilinpäätöksen liitetiedot

Luvut ovat tuhansina euroina, ellei muuta ole esitetty.

1. Liikevaihto

Liikevaihdon liiketoimintakohtainen ja maantieteellinen jakauma

Jakauma liiketoiminnoittain, Me	2005	2004
Trukkiliiketoiminta	73,5	67,1
Automaattitrukkiliiketoiminta	-	-
Yhteensä	73,5	67,1

Maantieteellinen jakauma, Me	2005	2004
Suomi	20,2	15,3
Tanska	0,6	0,5
Muu Eurooppa	40,6	40,3
Pohjois- ja Etelä-Amerikka	10,3	9,4
Muu maailma	1,9	1,7
Yhteensä	73,5	67,1

2. Liiketoiminnan muut tuotot

	2005	2004
Vuokratuotot	123	123
Käyttöomaisuuden luovutukset	2	22
Muut tuotot	227	264
Liiketoiminnan muut tuotot yhteensä	352	409

Saadut avustukset on kirjattu liiketoiminnan muiden kulujen osaksi.

3. Materiaalit ja palvelut

	2005	2004
Ostot tilikauden aikana	-48 648	-42 431
Varaston muutos	644	992
	-48 005	-41 439
Ulkopuoliset palvelut	-162	-203
Materiaalit ja palvelut yhteensä	-48 167	-41 646

4. Henkilöstö ja henkilöstökulut

Henkilöstö keskimäärin	2005	2004
Trukit	300	284
Automaattitrukit	-	-
Yhteensä	300	284

Henkilöstö kauden lopussa	2005	2004
Trukit	304	299
Automaattitrukit	-	-
Yhteensä	304	299

Henkilöstökulut	2005	2004
Toimitusjohtajat	-132	-128
Hallituksen jäsenet	-64	-69
Muut palkat ja palkkiot	-11 167	-10 345
Eläkekulut	-2 156	-2 017
Muut henkilösivukulut	-611	-444
Henkilöstökulut yhteensä	-14 131	-13 003

Rocla Oyj:n toimitusjohtajan palkka luontoisetuineen vuonna 2005 oli 132 400 euroa (128 100 euroa vuonna 2004). Toimitusjohtaja omistaa 2 700 Rocla Oyj:n osaketta ja vuoden 1998 optio-ohjelman mukaisia optioita 15 000 kappaletta. Muun

konsernijohdon palkat luontoisetuineen olivat 685 200 euroa (519 900 euroa). Muu konsernijohto omistaa yhteensä 39 012 osaketta ja 50 100 optiota. Vuonna 2005 ei maksettu johdolle tulospalkkioita. Rocla Oyj:n hallituksen osakkeenomistus on yhteensä 52 200 Rocla Oyj:n osaketta ja vuoden 1998 optio-ohjelman mukaisia optioita 37 500 kappaletta.

5. Poistot ja arvonalentumiset

Suunnitelman mukaiset poistot	2005	2004
Aineettomat oikeudet	-205	-196
Muut pitkävaikuttavat menot	-136	-123
Koneet ja kalusto	-332	-273
Poistot yhteensä	-673	-592

Emoyhtiössä ei ole tehty arvonalennuksia vuosina 2004–2005.

6. Liiketoiminnan muut kulut

	2005	2004
Vuokrat	-1 785	-1 756
Käyttö- ja ylläpitokulut	-1 236	-1 099
Ostetut palvelut	-1 386	-1 214
Muut liiketoiminnan kulut	-4 559	-4 781
Liiketoiminnan muut kulut yhteensä	-8 966	-8 850

7. Rahoitustuotot ja -kulut

Rahoitustuotot	2005	2004
Osinkotuotot	4	1
Korkotuotot	197	207
Muut rahoitustuotot	7	18
Rahoitustuotot yhteensä	207	225

Rahoituskulut	2005	2004
Korkokulut	-662	-660
Muut rahoituskulut	-8	-9
Rahoituskulut yhteensä	-670	-669

8. Satunnaiset erät

	2005	2004
Satunnaiset tuotot	-	1 060
Satunnaiset kulut	-2 987	-
Satunnaiset erät yhteensä	-2 987	1 060

Emoyhtiön satunnaiset tuotot sisältävät tytäryhtiöltä vuonna 2004 saadun konserniavustuksen, ja satunnaiset kulut tytäryhtiöille vuonna 2005 annetut konserniavustukset.

9. Tuloverot

	2005	2004
Tuloverot tilikaudelta varsinaisesta toiminnasta	777	-1 654
Tuloverot tilikaudelta satunnaisista eristä	-777	307
Tuloverot aikaisemmilta tilikausilta	0	0
Siirto ylikurssirahastoon	166	-
Tuloverot yhteensä	166	-1 346

10. Pysyvät vastaavat

	2005	2004
Aineettomat hyödykkeet		
Aineettomat oikeudet		
Hankintameno 1.1.	1 815	1 656
Lisäykset	64	158
Hankintameno 31.12.	1 878	1 815
Tilikauden poistot	-205	-196
Kertyneet suunnitelmapoistot	-1 572	-1 367
Suunnitelmamenojäännös 31.12.	307	448
Muut pitkävaikutteiset menot		
Hankintameno 1.1.	1 911	1 765
Lisäykset	394	146
Siirrot erien välillä	90	-
Hankintameno 31.12.	2 395	1 911
Tilikauden poistot	-136	-123
Kertyneet suunnitelmapoistot	-1 278	-1 143
Suunnitelmamenojäännös 31.12.	1 117	768
Aineelliset hyödykkeet		
Koneet ja kalusto		
Hankintameno 1.1.	9 435	9 117
Lisäykset	611	319
Vähennykset	-15	-
Siirrot erien välillä	698	-
Hankintameno 31.12.	10 729	9 435
Tilikauden poistot	-332	-273
Kertyneet suunnitelmapoistot	-8 922	-8 590
Suunnitelmamenojäännös 31.12.	1 807	846
Ennakkomaksut ja keskeneräiset hankinnat		
Hankintameno 1.1.	590	-
Lisäykset	397	590
Vähennykset	-12	-
Siirrot erien välillä	-788	-
Hankintameno 31.12.	188	590
Sijoitukset		
	2005	2004
Osuudet konserniyrityksissä:		
Arvo 1.1.	1 985	1 417
Lisäykset	-	568
Arvo 31.12.	1 985	1 985
Lainasaamiset konserniyrityksiltä:		
Arvo 1.1.	8 998	8 598
Lisäykset	-	400
Vähennykset	-420	-
Arvo 31.12.	8 578	8 998
Muut osakkeet ja osuudet:		
Arvo 1.1.	13	13
Arvo 31.12.	13	13
Muut sijoitukset (laina kiinteistöyhtiölle)		
Arvo 1.1.	1 275	1 275
Arvo 31.12.	1 275	1 275
Sijoitukset yhteensä	11 851	12 271

Konserniyritykset	2005	2004
Omistussuus-%		
Rocla Rent Oy	100,0	100,0
Rocla Robotruck Oy	100,0	100,0
Rocla Robotruck AB	100,0	100,0
Rocla A/S	100,0	100,0
Rocla Rent A/S	100,0	100,0
OOO Rocla RUS	100,0	100,0

11. Lyhytaikaisiin saamiin sisältyvät olennaiset erät

	2005	2004
Myyntisaamiset	11 632	11 111
joista saman konsernin yrityksiltä	1 619	834
muilta	10 012	10 278
Lainasaamiset	1 863	2 797
joista saman konsernin yrityksiltä	1 850	2 781
muilta	13	16
Muut saamiset	104	241
Siirtosaamiset	822	2 040
joista saman konsernin yrityksiltä	596	1 461
muilta	227	579
Lyhytaikaiset saamiset yhteensä	14 421	16 189

12. Rahoitusomaisuusarvopaperit

	2005	2004
Rahasto-osuudet:		
Kirjanpitoarvo 31.12.	14	14
Markkina-arvo 31.12.	16	16
Markkina-arvo - kirjanpitoarvo	3	2
Omat osakkeet:		
Kirjanpitoarvo 31.12.	205	1 099
Markkina-arvo 31.12.	384	1 458
Markkina-arvo - kirjanpitoarvo	178	359

13. Oman pääoman erien lisäykset ja vähennykset

	2005	2004
Osakepääoma 1.1.	3 891	3 891
Osakepääoma 31.12.	3 891	3 891
Ylikurssirahasto 1.1.	3 702	3 702
Omien osakkeiden luovutus	471	-
Ylikurssirahasto 31.12.	4 173	3 702
Omien osakkeiden rahasto 1.1.	1 099	1 099
Omien osakkeiden luovutus	-893	-
Omien osakkeiden rahasto 31.12.	205	1 099
Voitto edellisiltä tilikausilta 1.1.	13 483	10 630
Osingonjako	-556	-371
Omien osakkeiden luovutus	893	-
Voitto edellisiltä tilikausilta 31.12.	13 820	10 260
Tilikauden voitto	-383	3 223
Oma pääoma yhteensä	21 707	22 174

14. Laskelma voitonjakokelpoisista varoista

	2005	2004
Voitto edellisiltä tilikausilta	13 820	10 260
Tilikauden voitto	-383	3 223
Voitonjakokelpoiset varat	13 438	13 483

15. Pakolliset varaukset

Pakollisissa varauksissa on huomioitu myytyjen tuotteiden arvioitu realisoitumaton takuuvastuu 219 000 euroa (vuonna 2004 219 000 euroa).

16. Vieras pääoma

Emoyhtiöllä ei ole velkoja, jotka erääntyisivät maksettavaksi viiden vuoden tai sitä pidemmän ajan kuluttua.

17. Lyhytaikaisiin velkoihin sisältyvät olennaiset erät

	2005	2004
Lainat rahoituslaitoksilta	11 842	10 691
Saadut ennakot	171	185
Ostovelat	5 316	5 709
joista saman konsernin yrityksille	669	279
muille	4 647	5 430
Muut velat	345	307
Siirtovelat	4 065	3 822
joista saman konsernin yrityksille	1 111	20
henkilöstökuluihin liittyvät velat muille	2 600	2 671
muut velat muille	354	1 130
Lyhytaikaiset velat yhteensä	21 739	20 714

18. Annetut vakuudet ja vastuusitoumukset

	2005	2004
Annetut vakuudet omasta velasta:	8 409	8 409
joista yritysikiinnitykset	8 409	8 409
Muut annetut vakuudet:	10	26
joista takaisinostovastuut	8	13
jäännösarvovastuut	2	13
Vastuusitoumukset ja muut omat vastuut:	1 462	1 313
joista leasingvastuut,		
1 vuoden sisällä erääntyvät *)	735	665
joista leasingvastuut,		
myöhemmin erääntyvät *)	727	649
Vastuut konserniyhtiöiden puolesta:	13 507	15 247
joista takaisinostovastuut	6 300	6 800
jäännösarvovastuut	2 585	2 545
muut vastuut	4 623	5 902

*) Kiinteistöjä koskevat vuokravastuut on esitetty liitetietojen kohdassa 22.

19. Toimitilojen vuokrasopimukset

	2005	2004
Vuokravastuut, 1 vuoden sisällä erääntyvät	377	352
Vuokravastuut, myöhemmin erääntyvät	2 548	2 686
Vuokravastuut yhteensä	2 926	3 038

Yhtiö toimii vuokratiloissa. Tilojen pinta-ala on 17 160 krsm², joista teollisuustiloja 15 440 krsm² ja toimistotiloja 1 720 krsm². Tontin pinta-ala on 78 843 m². Vuokrasopimus on uudistettu vuonna 1999 siten, että se on voimassa 15 vuotta eli vuoteen 2014 saakka, minkä jälkeen se jatkuu vuoden kerrallaan, elleivät osapuolet sovi muuta. Yhtiöllä on tilojen ostoon optio-oikeus. Lunastushinta 31.12.2005 oli 4 979 000 euroa (31.12.2004 4 718 000 euroa) ja on 1.5.2014 2 796 000 euroa. Vuokravastuu kiinteistön osalta on 377 000 euroa vuonna 2006 ja vuodesta 2007 alkaen varsinaisen vuokrakauden loppuun yhteensä 2 548 000 euroa.

20. Johdannaisopimukset

Valuuttatermiinit	2005	2004
Nimellisarvo	69	-
Käypä arvo	-3	-
Koronvaihtosopimukset	2005	2004
Nimellisarvo	15 000	15 000
Käypä arvo	-272	-518

Emoyhtiöllä on valuuttatermiini, jonka nimellisarvo oli vuoden 2005 lopussa 69 100 euroa ja käypä arvo on -2 800 euroa. Emoyhtiöllä on vuosina 2007, 2008 ja 2010 erääntyviä koronvaihtosopimuksia, joiden yhteenlaskettu nimellisarvo oli vuoden 2005 lopussa 15 000 000 euroa ja käypä arvo -271 500 euroa. Nimellisarvot kuvaavat johdannaisten käyttöä; käypä arvo vastaa sitä tuottoa tai kuluja, jonka yhtiö kirjaisi, jos se sulkisi sopimukset tilinpäätöspäivänä.

Osakkeet ja osakkeenomistajat

Osakepääoma

Yhtiöjärjestyksen mukaan Rocla Oyj:n vähimmäisosakepääoma on 3 600 000 euroa ja enimmäispääoma 14 400 000 euroa, joissa rajoissa osakepääomaa voidaan korottaa ja alentaa yhtiöjärjestyksestä muuttamatta. Yhtiöllä on yksi osakesarja ja kaikilla osakkeilla on yhtäläiset oikeudet osinkoon ja äänimäärään. Osakkeen nimellisarvo on yksi euro.

Pörssinoteeraus ja tunnistetiedot

Roclan osakkeet ja vuoden 1998 optiolainan optiotodistukset noteerataan Helsingin Pörssin päälistalla. Osakkeiden noteeraus alkoi 1997 ja optiotodistukset otettiin pörssilistalle vuonna 2002.

Osakkeet

Rocla Oyj:n osakkeen tunnistetiedot ovat seuraavat:

ISIN-koodi FI0009006589

Kaupankäytintunnus ROC1V

Pörssierä on 100 osaketta.

Rocla Oyj:n maksettu ja rekisteröity osakepääoma 31.12.2005 oli 3 890 713 euroa. Osakkeiden lukumäärä on 3 890 713. Osakepääomassa ja osakkeiden määrässä ei tilikaudella 2005 tapahtunut muutoksia.

Optiolainan ja optiotodistukset

Vuonna 1998 Rocla laski liikkeelle koko henkilöstölle ja hallitukselle suunnatun optiolainan. Yhtiö maksoi lainan takaisin vuonna 2001. Lainaan liittyvät optiotodistukset oikeuttavat merkitsemään yhteensä 400 000 yhtiön osaketta 24.4.2002–24.4.2007 välisenä aikana. Optiotodistusten tunnistetiedot ovat seuraavat:

ISIN-koodi FI0009607154

Kaupankäytintunnus ROC1VEW198

Pörssierä 100 kpl

Yksi optiotodistus oikeuttaa merkitsemään yhden Rocla Oyj:n osakkeen (FI0009006589) hintaan 8,40 euroa vähennettynä ennen osakemerkintää jaettavien osinkojen määrällä. Merkintähinta on vuoden 2005 osingonjaon jälkeen 8,00 euroa. Optiotodistusten perusteella ei ole tehty osakemerkintöjä vuoden 2005 loppuun mennessä.

Lunastusvelvollisuus

Osakkeenomistaja, jonka osuus yhtiön kaikista osakkeista saavuttaa tai ylittää yhden kolmasosan tai puolet, on tarjottava lunastamaan loputkin yhtiön liikkeeseen laskemista osakkeista ja niihin osakeyhtiölain mukaan oikeuttavista arvopapereista. Rocla Oyj:n suurin omistajaryhmittymä, Mitsubishi Caterpillar Forklift -ryhmä, on ilmoittanut, ettei

sen aikomuksena ole nostaa omistustaan yhteen kolmasosaan tai sen yli.

Osakevaihto ja kurssikehitys

Vuoden 2005 aikana Helsingin Pörssissä vaihdettiin 978 952 Rocla Oyj:n osaketta eli n. 26 % keskimääräisestä osakkeiden lukumäärästä ilman yhtiön omistamia osakkeita. Arvoltaan Rocla Oyj:n osakkeiden vaihto oli 9 653 080 euroa. Luku sisältää myös 150 000 oman osakkeen myynnin.

Rocla Oyj:n osakkeen kurssi nousi vahvasti tilikaudella 2005. Tilikauden lopussa päätöskurssi oli noin 46 % edellisen vuodenvaihteen kurssia korkeampi. Jaksolla 2000–2005 kurssi vahvistui keskimäärin 21 % vuodessa. Tilikauden 2005 ylin kurssinoteeraus oli 12,30 euroa ja alin 8,00 euroa. Keskimääräinen kurssi oli 9,86 euroa ja vuoden päätöskurssi 11,12 euroa.

Osakkeen verotusarvo Suomessa vuodelta 2005 on 7,35 euroa. Tilikauden päättyessä koko osakekannan markkina-arvo ilman yhtiön omistamia omia osakkeita oli 42,9 Me (29,6 Me).

Roclan osakkeen kurssinousu nosti myös yhtiön vuoden 1998 optio-ohjelman arvoa. Vuonna 2005 optio-todistuksia vaihdettiin 151 300 kappaletta. Keskimääräinen vaihtohinta oli 3,28 euroa.

Omistussuhteet

Huhtikuun 8. päivänä 2005 Rocla Oyj ilmoitti saaneensa tiedon siitä, että Etra-Invest Oy:n osuus Roclan osakepääomasta oli ylittänyt 20 prosenttia osakekaupalla, joka tehtiin 7.4.2005. Ilmoituksen mukaan Etra-Invest Oyj:n osuus Rocla Oyj:n äänimäärästä ja osakepääomasta oli tämän jälkeen 20,82 %.

Kesäkuun 17. päivänä 2005 Rocla Oyj ilmoitti saaneensa tiedon siitä, että Etra-Invest Oy:n osuus Roclan osakepääomasta oli ylittänyt 25 prosenttia osakekaupalla, joka tehtiin 17.6.2005. Ilmoituksen mukaan Etra-Invest Oyj:n osuus Rocla Oyj:n äänimäärästä ja osakepääomasta oli tämän jälkeen 26,89 %.

Hallintarekisteröidyt omistukset ovat pienentyneet kesäkuun 2005 aikana alle 15 %:iin osakepääomasta. Tällöin hallintarekisteröityihin omistajiin lukeutuvan Henderson Investors Ltd:n omistus on alittanut samoin 15 % osakepääomasta.

Muita merkittäviä omistusmuutoksia tilikaudella 2005 ei tapahtunut.

Yhtiön omistustiedot tilikauden 2005 lopussa ilmenevät oheisista taulukoista ja kaaviosta.

Suurimmat osakkeenomistajat 31.12.2005

Omistaja	Osakkeiden määrä	% osakkeista	% äänistä
1. Etra-Invest Oy Ab	1 046 200	26,9	26,9
2. Mitsubishi Caterpillar Forklift Europe B.V.	600 000	15,4	15,4
3. Mitsubishi Caterpillar Forklift America Inc.	600 000	15,4	15,4
4. Placeringsfonden Aktia Capital	190 000	4,9	4,9
5. Vakuutusosakeyhtiö Henki-Sampo	171 200	4,4	4,4
6. Keskinäinen vakuutusyhtiö Fennia	47 000	1,2	1,2
7. Niilo Pellonmaa	41 500	1,1	1,1
8. EVK-Capital Oy	39 100	1,0	1,0
9. Rocla Oyj	34 500	0,9	0,9
10. Turun Seudun Osuuspankki	30 200	0,8	0,8
Yhteensä 10 suurinta	2 799 700	72,0	72,0
Hallintarekisteröidyt	506 600	13,0	13,0
Kaikki yhteensä	3 890 713	100,0	100,0

Osakeomistus suuruusluokittain 31.12.2005

Osakemäärä	Osakkaita	%	Osakkeita	%
1–100	161	25,6	12 196	0,3
101–1 000	364	57,9	163 393	4,2
1 001–10 000	84	13,4	258 112	6,6
10 001–100 000*)	13	2,1	348 712	9,0
100 001–1 000 000	6	1,0	3 108 300	79,9
Yhteensä	628	100,0	3 890 713	100,0

*) Sisältää myös yhtiön omien osakkeiden omistuksen

Osakeomistus omistajaryhmittäin 31.12.2005

Omistajaryhmä	% osakkeista
Yksityiset yritykset	31,5
Rahoitus- ja vakuutuslaitokset	11,3
Julkisyhteisöt	0,2
Voittoa tavoittelemattomat yhteisöt	1,5
Kotitaloudet	10,9
Ulkomaat ja hallintarekisteröidyt	44,6
Yhteensä	100,0

Yhtiön omistamat omat osakkeet ovat mukana jakaumassa.

Hallituksen osakkeenomistus

Yhtiön hallituksen jäsenet ja toimitusjohtaja omistivat vuoden vaihteessa yhteensä 54 900 kpl Rocla Oyj:n osaketta, mikä edustaa noin 1,4 % osakepääomasta.

Osakevaihto kuukausittain 2001–2005, 1 000 kpl

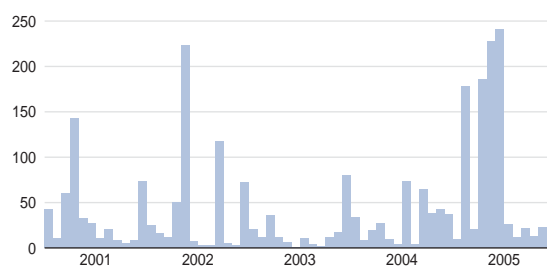

Roclan osakkeen kurssikehitys ja HEX-indeksit 2001–2005, euroa

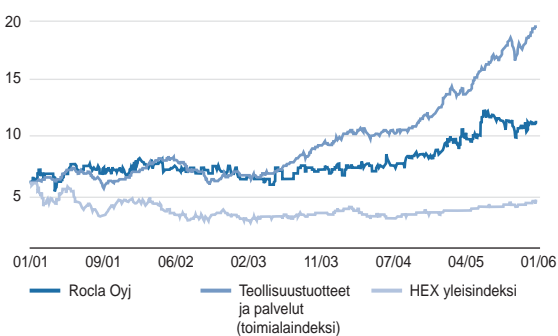

Hallituksen esitys tilikauden tuloksesta

Tilinpäätöksen 31.12.2005 mukaan konsernin voitonjakokelpoiset varat ovat 14 936 000 euroa ja emoyhtiön 13 438 000 euroa. Hallitus esittää vuoden 2006 varsinaiselle yhtiökokoukselle, että osinkoa jaetaan 0,20 euroa (0,15 euroa) osaketta kohti eli noin 0,8 Me laskettuna tilinpäätöspäivänä yhtiön ulkopuolisessa omistuksessa oleville osakkeille. Yhtiön omistamille omille osakkeille ei jaeta osinkoa. Yhtiö on aiemmin julkistanut osingonjakopolitiikan, jonka mukaan osinkona jaetaan vähintään 30 % nettotuloksesta. Hallituksen esitys vastaa noin 24 %:n osinkosuhdetta. Perusteluna osinkoehdotukselle on IFRS-laskentakäytännön nettotulosta osittain väliaikaisesti lisäävä vaikutus ja toisaalta konsernin kehityshankkeisiin sisältyvät investointitarpeet.

Järvenpäässä, 16. helmikuuta 2006

Niilo Pellonmaa

Ilkka Hakala

Donald V. Henn

Kari Jokisalo

Frans Maarse

Jussi Muikku
toimitusjohtaja

Tilintarkastuskertomus

Rocla Oyj:n osakkeenomistajille

Olemme tarkastaneet Rocla Oyj:n kirjanpidon, tilinpäätöksen ja hallinnon tilikaudelta 1.1.–31.12.2005. Hallitus ja toimitusjohtaja ovat laatineet toimintakertomuksen ja EU:ssa käyttöön hyväksytyjen kansainvälisten tilinpäätösstandardien (IFRS) mukaan laaditun konsernitilinpäätöksen sekä emoyhtiön Suomessa voimassa olevien määräysten mukaisesti laaditun tilinpäätöksen, joka sisältää emoyhtiön taseen, tuloslaskelman, rahoituslaskelman ja liitetiedot. Suorittamamme tarkastuksen perusteella annamme lausunnon konsernitilinpäätöksestä sekä emoyhtiön tilinpäätöksestä ja hallinnosta.

Tilintarkastus on suoritettu hyvän tilintarkastustavan mukaisesti. Kirjanpitoa sekä tilinpäätöksen laatimisperiaatteita, sisältöä ja esittämistapaa on tällöin tarkastettu riittävässä laajuudessa sen toteamiseksi, ettei tilinpäätös sisällä olennaisia virheitä tai puutteita. Hallinnon tarkastuksessa on selvitetty emoyhtiön hallituksen jäsenten sekä toimitusjohtajan toiminnan lainmukaisuutta osakeyhtiölain säännösten perusteella.

Konsernitilinpäätös

EU:ssa käyttöön hyväksytyjen kansainvälisten tilinpäätösstandardien (IFRS) mukaan laadittu konsernitilinpäätös antaa EU:ssa käyttöön hyväksytyjen IFRS-standardien ja samalla kirjanpitolaian tarkoittamalla tavalla oikeat ja riittävät tiedot konsernin toiminnan tuloksesta ja taloudellisesta asemasta. Konsernitilinpäätös voidaan vahvistaa.

Emoyhtiön tilinpäätös ja hallinto

Emoyhtiön tilinpäätös on laadittu kirjanpitolaian sekä tilinpäätöksen laatimista koskevien muiden säännösten ja määräysten mukaisesti. Tilinpäätös antaa kirjanpitolaissa tarkoitetulla tavalla oikeat ja riittävät tiedot emoyhtiön toiminnan tuloksesta ja taloudellisesta asemasta. Tilinpäätös voidaan vahvistaa sekä vastuuvapaus myöntää emoyhtiön hallituksen jäsenille sekä toimitusjohtajalle tarkastamaltamme tilikaudelta. Hallituksen esitys voitonjakokelpoisten varojen käsittelystä on osakeyhtiölain mukainen.

Helsingissä 16. helmikuuta 2006

KPMG OY AB

Lasse Holopainen
KHT

Hallinnointi ja ohjaus

Roclan Corporate Governance

Rocla Oyj on suomalainen osakeyhtiö, jonka määräysvalta ja hallinto on jaettu Suomen osakeyhtiölain ja yhtiön yhtiöjärjestyksen määräysten mukaan yhtiön yhtiökokouksessa edustettujen osakkeenomistajien, hallituksen ja toimitusjohtajan kesken. Rocla-konsernin hallinnosta ja toiminnasta on vastuu konsernin emoyhtiön, Rocla Oyj:n toimielimillä. Toimitusjohtajaa avustaa konsernin johtoryhmä.

Kaupparekisteriin 31.7.1942 merkityn Roclan yhtiöjärjestystä päivitettiin viimeksi 3.2.2003. Yhtiön kotipaikka on Järvenpään kaupunki, Y-tunnus on 0124294-1 ja kaupparekisterinumero 93.643.

Rocla Oyj:n hallinnointi- ja ohjausjärjestelmät pohjautuvat suomalaisen lainsäädäntöön ja Helsingin Pörssissä listattuja yhtiöitä koskeviin sääntöihin. Näitä täydentävät Helsingin Pörssin, Keskuskauppakamarin sekä Teollisuuden ja Työnantajien Keskusliiton 2.12.2003 julkistama ja 1.7.2004 voimaan tullut hallinnointisuositus, jota Rocla Oyj Helsingin Pörssiin listattuna yrityksenä noudattaa.

Yhtiökokous

Yhtiöjärjestyksen mukaan varsinainen yhtiökokous on pidettävä vuosittain hallituksen määräämänä päivänä kesäkuun loppuun mennessä joko yhtiön kotipaikalla tai Helsingissä. Ylimääräisiä yhtiökokouksia järjestetään tarvittaessa. Kutsu yhtiökokoukseen on toimitettava osakkeenomistajille aikaisintaan kaksi kuukautta ennen yhtiökokouskutsussa määrättyä ilmoittautumispäivää ja viimeistään viikkoa ennen osakeyhtiölain 3a luvun 11 pykälässä tarkoitettua määräpäivää ilmoituksella, joka julkaistaan kahdessa Helsingissä ilmestyvässä hallituksen määräämässä sanomalehdessä. Osakkeenomistajat käyttävät ääni- ja päätöksenteko-oikeuttaan yhtiökokouksessa, johon on ilmoittauduttava yhtiölle viimeistään kokouskutsussa mainittuna päivänä, joka voi olla aikaisintaan 10 päivää ennen kokousta.

Yhtiökokouksessa käsiteltävät asiat mainitaan yhtiökokouskutsussa. Vuoden 2005 yhtiökokous pidettiin 31.3.2005 ja kokouskutsu julkistettiin 10.3.2004. Ennen yhtiökokouksen alkamista yhtiön johto järjesti osakkeenomistajille yritysesityksen ja tutustumiskäynnin yhtiön Järvenpään tehtaalle. Tilikauden 2005 aikana ei pidetty ylimääräisiä yhtiökokouksia.

Hallintoneuvosto

Rocla Oyj:llä ei ole hallintoneuvostoa.

Hallitus

Yhtiön toimintaa johtaa ja valvoo varsinaisen yhtiökokouksen valitsema hallitus.

Hallitukselle on määritelty seuraavat päätehtävät:

- hyväksyä konsernin ja liiketoimintayksiköiden strategiat ja liiketoimintasuunnitelmat, joita konsernin johtoryhmä esittää, ja valvoa niiden toteutumista
- hyväksyä liiketoimintasuunnitelmaan sisältyvät investoinnit ja muut hankkeet, joiden suuruus ylittää 0,5 Meur sekä muut merkittävät hankinnat, pitkäaikaiset sitoumukset ja luovutukset
- päättää merkittävistä järjestelyistä ja muutoksista konsernin rahoituksessa
- nimetä ja erottaa toimitusjohtaja ja päättää hänen toimitusjohtajasopimuksensa ja palkitsemisjärjestelmänsä
- hyväksyä konsernin johtoryhmän jäsenten nimitykset sekä heidän johtajasopimustensa ja palkitsemisjärjestelmiensä ehdot
- päättää konsernin tytäryhtiöiden hallitusten kokoonpanosta
- varmistaa, että konsernin riskien hallinta, sisäpiiri-hallinta sekä muu hallinnointi ja ohjaus ovat asianmukaisesti määritelty ja hoidettu

Lisäksi hallitus hyväksyy osavuosikatsaukset ja tilinpäätöksen sekä tekee yhtiökokoukselle esityksiä, muun muassa osingonjakoesityksen.

Hallitukseen kuuluu vähintään kolme ja enintään kuusi vuodeksi kerrallaan valittua jäsentä. Hallitus valitsee keskuudestaan puheenjohtajan ja varapuheenjohtajan seuraavan yhtiökokouksen päättymiseen saakka. Hallituksen puheenjohtaja ei ole päätoiminen. Yhtiöjärjestyksen mukaan yhtiön toimitusjohtaja ei voi olla hallituksen puheenjohtaja.

Hallitukseen valittiin vuonna 2005 viisi jäsentä ja sen kokoonpano täyttää hallinnointi- ja ohjaussuosituksen pätevyys- ja riippumattomuuskriteerit. Hallituksen jäsenistä kolme, Niilo Pellonmaa, Ilkka Hakala ja Kari Jokisalo, ovat riippumattomia sekä yhtiöstä että merkittävistä osakkeenomistajista.

Hallitus arvioi vuosittain toimintaansa ja työskentelytapaansa joulukuun kokouksen yhteydessä. Rocla Oyj:n hallitus kokoontui vuonna 2005 yhteensä 15 kertaa. Jäsenten keskimääräinen osallistuminen kokouksiin oli 99 %. Hallituksen jäsenten henkilö- ja omistustiedot ilmevät vuosikertomuksen sivulla 72 olevasta hallituksen esittelystä.

Tytäryhtiöiden hallitukset

Rocla Oyj:n liiketoimintaa harjoittavien kotimaisten ja ulkomaisten tytäryhtiöiden hallitukset on kokoonpantusiten, että enemmistö hallituksen jäsenistä ja puheenjohtaja kuuluvat konsernin operatiiviseen johtoon.

Hallituksen valiokunnat

Roclan hallitus ei ole asettanut pysyviä valiokuntia. Hallitus voi kuitenkin tarvittaessa asettaa jäsentensä keskuudesta määräaikaista työvaliokuntia, jotka raportoivat koko hallitukselle. Hallituksen jäsenille ei ole annettu erityistehtäviä tai erityisvastuualueita. Hallituksen päätökset toteutetaan enemmistöpäätöksinä, äänen mennessä tasan puheenjohtajan ääni ratkaisee.

Toimitusjohtaja

Hallituksen valitsemalla yhtiön toimitusjohtajalla on voimassa oleva toimitusjohtajasopimus. Toimitusjohtajan säännöllinen vuosipalkka luontoisetuineen on noin 135 000 euroa tammikuun 2006 tilanteen mukaan lasketuna. Johtajasopimuksen irtisanomisaika on 3 kuukautta yhtiön puolelta ja 3 kuukautta toimitusjohtajan puolelta. Jos yhtiö päättää sopimuksen, toimitusjohtajalle maksetaan lisäksi yhdeksän kuukauden palkkaa vastaava rahasumma. Toimitusjohtaja voi jäädä eläkkeelle 60-vuotiaana, jolloin hänen eläkkeensä on 60 % toimitusjohtajasopimuksen mukaisesta säännöllisestä palkasta. Rocla Oyj:n toimitusjohtaja ei ole hallituksen jäsen. Toimitusjohtajan henkilö- ja omistustiedot ilmoitetaan johdon esittelyn yhteydessä vuosikertomuksen sivulla 73.

Muu johto

Konsernin johtoryhmä koostuu yhdeksästä jäsenestä, jotka ovat toimitusjohtaja, kaksi liiketoimintayksikön johtajaa ja kuusi toiminnosta vastaavaa johtajaa. Konsernin liiketoiminnan organisointi ilmenee vuosikertomuksen sivulla 12 olevasta liiketoiminnan esittelystä.

Konsernin johtoryhmän jäsenten henkilö- ja omistustiedot ilmoitetaan johdon esittelyn yhteydessä vuosikertomuksen sivulla 73.

Konsernin liiketoimintaorganisaatio

Rocla Oyj – konserni muodostuu emoyhtiöstä Rocla Oyj:stä sekä sen omistamista tytäryhtiöistä. Konserni raportoi toimintansa tuloksista kahdella liiketoimintasegmentillä, jotka ovat Trukit ja Automaattitrukit. Asiakaspalvelussa, suunnittelussa ja tuotannossa voimavarat yhdistetään mahdollisimman tehokkaan palvelun ja sisäisen synergian takaamiseksi. Asiakkailleen Rocla-konserni tarjoaa älykkäitä materiaalinkäsittelyratkaisuja, joissa trucki- ja automaattitrukkiteknologia ja niihin liittyvä tietotekniikka yhdistyvät.

Konsernin johtamisessa toimitusjohtajaa avustava johtoryhmä muodostuu liiketoiminta-alueiden ja toimintojen johtajista. Liiketoimintaorganisaatiota vastuualueineen kuvataan tarkemmin vuosikertomuksen sivulla 73.

Hallituksen jäsenten, toimitusjohtajan ja konsernin johtoryhmän jäsenten palkkiot ja muut etuudet

Vuoden 2005 varsinainen yhtiökokous päätti hallituksen palkkioista seuraavasti:

- kiinteä kuukausipalkkio on puheenjohtajalla 1 000 euroa ja jäsenelle 675 euroa
- lisäksi kustakin kokouksesta maksetaan palkkiona puheenjohtajalle 600 euroa ja jäsenelle 500 euroa.

Yhtiö korvaa hallituksen matkakulut. Hallitukselle ei luovuteta palkkioina osakkeita tai osakejohdannaisia.

Osa hallituksen jäsenistä kuuluu Rocla Oyj:n vuoden 1998 optiojärjestelmän piiriin samalla tavoin kuin yhtiön toimiva johto ja henkilöstö. Voimassaoleva optio-ohjelma esitellään vuosikertomuksen sivulla 65.

Hallitus on päättänyt ottaa käyttöön osakepalkkiojärjestelmän osaksi Rocla-konsernin ylimmän johdon kannustus- ja sitouttamisjärjestelmää. Palkkion määräytymisen kriteerinä on osakekohtaisen tuloksen (EPS) arvo kullakin arviointijaksolla. Palkkio määräytyy toteutuneen tuloksen perusteella kullekin järjestelmän kohderyhmään kuuluvalla henkilöllä ja se jaetaan kauden päättymisen jälkeen.

Hallinnointi ja ohjaus

Roclan Corporate Governance

Hallituksen ja konsernin johtoryhmän jäsenille maksetut palkat, palkkiot ja luontoisedut olivat seuraavat:

2005	Palkat ja palkkiot luontoisetuineen	1998 optiot	Yhteensä
Hallituksen jäsenet	64	-	64
Toimitusjohtaja	132	-	132
Muut konserni-johdon jäsenet	685	75	760

2004	Palkat ja palkkiot luontoisetuineen	1998 optiot	Yhteensä
Hallituksen jäsenet	69	-	69
Toimitusjohtaja	128	-	128
Muut konserni-johdon jäsenet	520	-	520

Sisäinen valvonta,

sisäinen tarkastus ja riskien hallinta

Sisäisen valvonnan ja riskien hallinnan tavoitteena on varmistaa muun muassa, että

- konsernin päämäärät saavutetaan, kannattavuus vastaa tavoitteita ja voimavaroja käytetään tehokkaasti
- kirjanpito, raportointi ja muu taloudellinen valvonta on luotettavaa
- konsernin varallisuuden arvoa valvotaan ja hoidetaan
- toiminnoissa noudatetaan lakeja, säännöksiä sekä konsernin ohjeita ja periaatteita

Konserni koostuu useasta juridisesta yhtiöstä. Lisäksi toiminnot on jaettu liiketoiminta-alueisiin ja -yksiköihin. Näin ollen taloudellinen vastuu ja toimintojen ohjaus toteutuu usean johtajan vastuualueella. Lopullisen vastuun kirjanpidosta ja taloudellisesta valvonnasta kantavat kuitenkin hallitus ja toimitusjohtaja, joka käytännössä vastaa näiden toimintojen järjestämisestä.

Konsernin liiketoiminnan suunnittelu- ja valvontajärjestelmä muodostaa merkittävän osan sisäisestä valvonnasta. Siihen sisältyy pitkän tähtäyksen suunnittelu, vuosisuunnittelu ja kuukausiraportointi.

Konsernin talousyksikkö vastaa valuutta-, korko- ja kassahallinnosta. Luottoriskejä valvotaan konsernin yhteisin periaattein ja niitä vakuutetaan laajasti. Omaisuus-, keskeytys- ja toiminnanvastuuriskit on vakuutettu asianmukaisesti. Tietoturvallisuutta johtaa ja valvoo keskitetysti konsernin tietohallintoyksikkö järjestelmätyökalujen ja ulkopuolisen asiantuntemuksen tukemana. Muita kaupallisia ja liiketoiminnan riskejä valvotaan säännöllisesti konsernijohdon määrittelemän ohjelman mukaisesti.

Sisäinen tarkastus

Konsernissa on organisoitu liiketoiminnoista riippumaton sisäisen tarkastuksen funktio. Se toimii osana laatujärjestelmän auditoinnista vastaavaa organisaatiota. Toiminnon tehtävänä on varmistaa konsernin ohjausjärjestelmien luotettavuus, toiminnan lainmukaisuus, riskienhallinnan toimivuus ja varallisuuden turvaaminen. Lisäksi toiminnon vastuulla on sisäisen valvonnan arviointi ja jatkuva parantaminen. Hallitus vahvistaa toiminnan suuntaviivat ja arvioi säännöllisesti sisäisen tarkastuksen toimivuutta.

Sisäpiirihallinto

Rocla-konserni päätti Helsingin Pörssin, Keskuskaupakamarin sekä Teollisuuden ja Työnantajien Keskusliiton 1.3.2000 voimaan tulleen sisäpiiriohjeen käyttöönotosta 7.4.2000. Yhtiön sisäpiiriläisille käyttöönotosta tiedotettiin erillisillä sisäpiirisäännöillä 11.4.2000. Vuoden 2006 alusta Rocla-konsernin sisäpiirihallintoa on päivitetty uudella sisäpiiriohjeistuksella, jossa otetaan huomioon 1.1.2006 voimaan astuvat arvopaperimarkkinalakiin Euroopan Unionin markkinoiden väärinkäytöstä koskevista direktiivistä aiheutuvat muutokset (13.5.2005/297).

Sisäpiiriohjeen kohdan 6.1. mukainen kaupankäyntirajoitus on Roclassa määritelty 21 vuorokaudeksi, joten sisäpiiriläiset eivät saa käydä kauppaa yhtiön osakkeilla ennen osavuositarkastuksen tai tilinpäätöstiedotteen julkaisemista, kun julkistamiseen on aikaa vähemmän kuin 21 vuorokautta.

Rocla-konsernin julkiseen sisäpiirirekisteriin kuuluvat hallituksen jäsenet, toimitusjohtaja, muut konsernijohtajat, Suomen liiketoiminnasta vastaava johtaja sekä päävastuullinen tilintarkastaja.

Tilintarkastus

Rocla Oyj:n yhtiöjärjestyksen mukaan yhtiössä on vähintään yksi ja enintään kaksi tilintarkastajaa. Yhtiökokouksessa 31.3.2005 tilintarkastajaksi valittiin KHT-yhteisö KMPG Oy Ab päävastuullisena tarkastajana Lasse Holopainen, KHT. Tilintarkastajan toimikausi päättyy ensimmäisen vaalia seuraavan varsinaisen yhtiökokouksen päättyessä.

Tilintarkastuksesta tilikaudelta 2005 maksetut palkkiot olivat yhteensä 76 000 euroa. Sen lisäksi tilintarkastusyhteisölle maksettiin muita asiantuntijapalkkioita 31 400 euroa.

Tiedottaminen

Rocla Oyj:n taloudellisen tiedotustoiminnan päämääränä on tukea yhtiön osakkeiden ja muiden arvopaperien oikeaa hinnanmuodostusta riittävällä ja oikea-aikaisella tiedottamisella. Rocla Oyj julkaisee vuosittain Suomen lainsäädännön ja pörssiyhtiön raportointivelvollisuuksiin kuuluvat vuosi- ja osavuositilinpäätöksensä suomeksi ja englanniksi. Pörssitiedotteet julkaistaan suomeksi ja englanniksi. Kansainvälinen IFRS-kirjanpitostandardi otettiin käyttöön tilikaudesta 2005 alkaen.

Hallinnointi- ja ohjausjärjestelmän esittely

Rocla Oyj:n hallinnointi- ja ohjausjärjestelmä esitellään päivitettyinä yhtiön internet-kotisivuilla osoitteessa www.rocla.com. Myös yhtiön pörssitiedotteet ja muut tiedotteet julkaistaan yhtiön verkkosivuilla.



Hallitus

Vasemmalta oikealle Frans Maarse, Donald V. Henn, Niilo Pellonmaa, Kari Jokisalo ja Ilkka Hakala.

Hallitus

Varsinaisen yhtiökokouksen 31.3.2005 yhdeksi vuodeksi seuraavan varsinaisen yhtiökokouksen päättymiseen valitsema hallitus:

Niilo Pellonmaa

hallituksen puheenjohtaja
riippumaton hallituksen jäsen

S. 1941. Kauppatieteen kandidaatti.

Jäsen vuodesta 1997,
puheenjohtaja vuodesta 1998.

Toimi 1966–1977 Enso-Gutzeit Oy:n talousosastolla, sittemmin sen päälikkönä ja talousjohtajana, 1977–1990 Suomen Yhdyspankki Oy:n johtajana ja johtokunnan jäsenenä, 1990–1995 Veitsiluoto Oy:n toimitusjohtajana, 1996–1997 Finvest Oy:n toimitusjohtajana ja 1996–1998 Jaakko Pöyry Group Oy:n toimitusjohtajana.

Omistus vuoden 2005 lopussa: 41 500 kpl Rocla Oy:n osakkeita ja 7 500 kpl optio-oikeuksia. Suomen kansalainen.

Kari Jokisalo

hallituksen varapuheenjohtaja
riippumaton hallituksen jäsen

S. 1942. Filosofian maisteri.

Jäsen vuodesta 1997,
varapuheenjohtaja vuodesta 2005.

Rocla Oy:n toimitusjohtaja vuosina 1994–2000. Toimi vientitehtävissä Upo Oy Muoviteollisuudessa 1970–1973, Oy Lohja Ab Uniplastissa 1973–1975, markkinointipäällikkönä, tulosityksikön johtajana ja konsernin markkinointijohtajana Upo Oy:ssä, Askko-Upo Oy:ssä ja Uponor Oy:ssä 1976–1984, Oy Huber Ab:n tukkuryhmän johtajana ja sen jälkeen toimitusjohtajana 1984–1994.

Hallituksen jäsenenä mm. seuraavissa yhtiöissä: Amomatic Oy, Kaiko Oy, Machinery Oy ja Nokka-Tume Oy. Hallitusammattilaiset ry:n jäsen. Omistus vuoden 2005 lopussa: 10 700 kpl Rocla Oy:n osakkeita ja 30 000 kpl optio-oikeuksia. Suomen kansalainen.

Ilkka Hakala

hallituksen jäsen
riippumaton hallituksen jäsen

S. 1955. Tekniikan lisensiaatti.

Jäsen vuodesta 2005.

Toimi 1980–1989 tuotannon ja liiketoiminnan kehitystehtävissä Wärtsilä- ja Tampella-yhtymissä sekä 1989–1997 toimitusjohtajana useissa Tampella- ja Tamrock-yhtymän yksiköissä, 2001–2004 toimitusjohtajana Valtra Oy:ssä. Ennen nykyistä tehtäväänsä toimi liiketoimintojen kehitysjohtajana AGCO-yhtymän EAME-alueen organisaatiossa. Toimii 2005 alkaen toimitusjohtajana Moventas Oy:ssä.

Omistus vuoden 2005 lopussa: 0 kpl Rocla Oy:n osakkeita ja 0 kpl optio-oikeuksia. Suomen kansalainen.

Donald V. Henn

hallituksen jäsen

S. 1941. BS, Civil Engineering.

Jäsen vuodesta 2005.

Useita tehtäviä 1964 alkaen myynnin, myynnin kehityksen ja koulutuksen johtotehtävissä Caterpillar Industrial Inc.:ssä ja Mitsubishi Caterpillar Forklift America Inc.:ssä (MCFA). Ennen nykyistä tehtäväänsä toimi Mitsubishi Caterpillar Forklift Europe B.V:ssä (MCFE) nimikkeellä Marketing Director. Toimii 2004 alkaen MCFE:ssä nimikkeellä Director, Dealer Services.

Omistus vuoden 2005 lopussa: 0 kpl Rocla Oy:n osakkeita ja 0 kpl optio-oikeuksia. USA:n kansalainen.

Frans Maarse

hallituksen jäsen

S. 1964. M.Sc., Mechanical Engineering.

Jäsen vuodesta 2005.

Toiminut vuodesta 1989 useissa tuotannon johtotehtävissä mm. Philips-yhtiössä Hollannissa ja BC Components-yhtiössä Kiinassa. Ennen nykyistä tehtäväänsä toimi vuodesta 1999 yrityksessä LG. Philips Displays, Puola nimikkeellä General Manager. Toimii 2003 alkaen Mitsubishi Caterpillar Forklift Europe B.V:ssä (MCFE) nimikkeellä Deputy Director Production.

Omistus vuoden 2005 lopussa: 0 kpl Rocla Oy:n osakkeita ja 0 kpl optio-oikeuksia. Hollannin kansalainen.

Roclan tilintarkastajat

Varsinaisen yhtiökokouksen 31.3.2005 valitsemat tilintarkastajat:

KMPG Oy Ab

KHT-yhteisö

Lasse Holopainen

Vastuullinen tilintarkastaja

S. 1960

Tehtävässä vuodesta 2004.

Omistus vuoden 2005 lopussa: 0 kpl Rocla Oy:n osakkeita ja 0 kpl optio-oikeuksia. Suomen kansalainen.



Konsernijohto

Vasemmalta oikealle Kyösti Sarkkinen, Heikki Karsimus, Pentti Salonen, Jussi Muikku, Markus Alholm, Anselmi Immonen, Juha Mikkonen, Hilikka Webb ja Jukka Suotsalo.

Jussi Muikku

Toimitusjohtaja, Rocla Oyj

S. 1964. Insinööri

Roclan palveluksessa vuodesta 1989.

Nimitettiin Rocla Oyj:n toimitusjohtajan varamieheksi, vt. toimitusjohtajaksi (2004–2005) ja toimitusjohtajaksi 2005. Toiminut Roclan varastotrukkiliiketoiminnan johtajana (2003–2004), liike-toiminnan kehitysjohtajana (2001–2003), kotimaan asiakaspalvelun johtajana (1998–2000) ja ennen tätä yhtiön eri myyntitehtävissä (1989–1997). Omistus vuoden 2005 lopussa: 2 700 kpl Rocla Oyj:n osakkeita ja 15 000 kpl optio-oikeuksia.

Markus Alholm

Johtaja, Rocla Ratkaisut ja Palvelut

S. 1964. KTM

Roclan palveluksessa vuodesta 2005. Toiminut vuonna 2005 Rocla Robotruck Oy:n toimitusjohtajana, aiemmin Schneider Electricin tytäryhtiön toimitusjohtajana Saksassa, Jippii GmbH:n ja Teknoware GmbH:n toimitusjohtajana Saksassa, yritysjohdon konsulttina A.T. Kearney:lla Saksassa sekä Finnpaperin markkinointipäällikkönä Suomessa. Omistus vuoden 2005 lopussa: 0 kpl Rocla Oyj:n osakkeita ja 0 kpl optio-oikeuksia.

Anselmi Immonen

Johtaja, Asiakasprojektit

S. 1973. DI

Roclan palveluksessa vuodesta 1999. Toiminut Rocla Robotruck Oy:n projektijohtajana (2004–2005), kehityspäällikkönä (2003–2004) ja projektipäällikkönä (1999–2003). Omistus vuoden 2005 lopussa: 100 kpl Rocla Oyj:n osakkeita ja 0 kpl optio-oikeuksia.

Heikki Karsimus

Johtaja, OEM Tuotteet ja Palvelut

S. 1966. DI

Roclan palveluksessa vuodesta 1997. Toiminut yhtiön sopimusvalmistustoimintojen johtajana (2005) ja varastotrukkien kehitystehtävissä (1997–2005), Nopon Oy:n (1993–1997) ja Outokumpu Mintec Oy:n tuotekehitysinsinöörinä sekä Vickers Systems Oy:llä valmennuksessa ja myynnin teknisissä tukitehtävissä. Omistus vuoden 2005 lopussa: 0 kpl Rocla Oyj:n osakkeita ja 7 000 kpl optio-oikeuksia.

Juha Mikkonen

Johtaja, Liiketoiminnan kehitys

S. 1953. Insinööri

Roclan palveluksessa vuodesta 2000. Toiminut Rocla Oyj:n liiketoiminnan kehitysjohtajana (2003–2005), Rocla Robotruck Oy:n operatiivisena johtajana (2001–2003), BV Rocla AS:n toimitusjohtajana (2000–2001), Muuntosähkö Oy:n toimitusjohtajana, Rocla Oyj:n tuotantojohtajana (1990–1998), Valmet Paperikoneet Oy:llä ja Wärtsilä Oy:ssä.

Omistus vuoden 2005 lopussa: 27 656 kpl Roclan osakkeita ja 7 000 kpl optio-oikeuksia.

Pentti Salonen

Johtaja, Tuotanto & Logistiikka

S. 1965. DI

Roclan palveluksessa vuodesta 1995. Toiminut Rocla Oyj:n varastotrukkiliiketoiminnan tuotantojohtajana (1998–2005) ja yhtiön laatupäällikkönä (1995–1998).

Omistus vuoden 2005 lopussa: 0 kpl Rocla Oyj:n osakkeita ja 10 000 kpl optio-oikeuksia.

Kyösti Sarkkinen

Johtaja, Tuotekehitys

S. 1950. Insinööri

Roclan palveluksessa vuodesta 1980. Toiminut Rocla Oyj:n kehitysjohtajana (2001–2005), tuotekehitysjohtajana (1996–2001), suunnittelu-päällikkönä (1986–1989), tuotesuunnittelijana (1980–1986) sekä suunnittelijana Piirtopalvelu Oy:ssä ja Helprint Oy:ssä. Omistus vuoden 2005 lopussa: 9 678 kpl Rocla Oyj:n osakkeita ja 9 300 kpl optio-oikeuksia.

Jukka Suotsalo

Johtaja, Yrityssuunnittelu

S. 1962. Insinööri

Roclan palveluksessa vuodesta 1988. Toiminut palveluliiketoiminnan johtajana (2005), yritys-suunnittelujohtajana (2004–2005 ja 2003), Rocla A/S:n toimitusjohtajana Tanskassa (2003–2004), varastotrukkiliiketoiminnan johtajana (2001–2003), sopimusvalmistuksen johtajana (1998–2001), kotimaan asiakaspalvelun johtajana (1997–1998), jälkimarkkinointipäällikkönä (1993–1996), kotimaan huoltopäällikkönä (1992–1993) sekä myynnin ja viennin projektitehtävissä (1988–1992). Omistus vuoden 2005 lopussa: 1 578 kpl Rocla Oyj:n osakkeita ja 15 000 kpl optio-oikeuksia.

Hilikka Webb

Talousjohtaja

S. 1954. DI

Roclan palveluksessa vuodesta 1981. Toiminut Rocla Oyj:n taloushallinnon johtotehtävissä ja talousjohtajana vuodesta 1981 ja ennen sitä Nurmeksen Saha Oy:ssä sekä taloushallinnon opetustehtävissä.

Omistus vuoden 2005 lopussa: 0 kpl Rocla Oyj:n osakkeita ja 8 800 kpl optio-oikeuksia.

Pörssitiedotteet ja -ilmoitukset 2005

9.2.2005 (tiedote)

Rocla Oyj -konserni julkaisee tilinpäätöstiedotteensa tilikaudelta 2004. Liikevaihto oli 91,7 Me, kasvua 13 %. Liikevoitto parani merkittävästi edellisestä vuodesta ja oli 2,9 Me. Hallitus ehdottaa, että osinkoa tilikaudelta 2004 jaetaan 0,15 euroa osakkeelta (2003: 0,10 euroa). Rocla Oyj -konserni siirtyy noudattamaan IFRS-laskentakäytäntöä 1.1.2005 alkavalta tilikaudelta.

21.2.2005 (tiedote)

Rocla Oyj:n vt. toimitusjohtaja Jussi Muikku nimitetään toimitusjohtajaksi. Nimitys astuu voimaan välittömästi.

10.3.2005 (tiedote)

Rocla Oyj:n hallitus julkistaa kutsun 31.3.2005 pidettävään varsinaiseen yhtiökokoukseen. Hallitus ehdottaa, että trukkiliiiketoiminnan Suomen yksiköiden henkilöstölle maksetaan voittopalkkiota tilikaudelta 2004 sekä pyytää valtuutusta omien osakkeiden hankkimiseksi, omien osakkeiden luovuttamiseksi ja osakepääoman korottamiseksi. Osingonjaon täsmäytyspäiväksi ehdotetaan 5.4.2005 ja maksupäiväksi 12.4.2005.

31.3.2005 (tiedote)

Rocla Oyj -konserni julkaisee IFRS-laskentakäytännön mukaiset taloudelliset vertailuluvut tilikaudelta 2004. Suurimmat muutokset kohdistuvat vuokratilustalon, kiinteistöleasingin ja tuotekehityksen kirjauksiin. Vaikutukset ovat siirtymävaiheessa merkittäviä. Tase kasvaa kun leasing-sopimuksilla rahoitetut vuokratrukkikalusto ja rakennukset sekä niitä vastaavat velat sisällytetään taseeseen. Tuotekehityksen aktivointi kasvattaa taseen pitkäaikaisia varoja ja omaa pääomaa. Sillä on myös merkittävä positiivinen vaikutus liiketulokseen.

31.3.2005 (tiedote)

Rocla Oyj:n varsinainen yhtiökokous vahvistaa yhtiön tilinpäätöksen ja myöntää vastuuvapauden tilivelvollisille. Hallituksen ehdotus voitonjaoksi hyväksytään ja hallitukselle annetaan valtuutus päättää 194 535 oman osakkeen hankkimisesta ja 379 035 oman osakkeen luovuttamisesta. Lisäksi yhtiökokous valtuuttaa hallituksen päättämään osakepääoman korotuksesta enintään 388 000 osakkeen uusmerkinnällä yhdessä tai useammassa erässä.

Hallituksen jäseniksi valitaan uudelleen Kari Jokisalo ja Niilo Pellonmaa sekä uusiksi jäseniksi Ilkka Hakala, Donald V. Henn ja Frans Maarse. Tilintarkastajaksi valitaan KHT-yhteisö KPMG Oy Ab päävastuullisena tilintarkastajana Lasse Holopainen, KHT. Hallitus valitsee järjestäytymiskokouksessaan Niilo Pellonmaan puheenjohtajaksi ja Kari Jokisalon varapuheenjohtajaksi.

8.4.2005 (ilmoitus)

Rocla Oyj ilmoittaa saaneensa tiedon siitä, että Etra-Invest Oy:n osuus Rocla Oyj:n osakepääomasta ja äänivallasta on ylittänyt 20 % osakekaupalla joka tehtiin 7.4.2005. Ilmoituksen mukaan Etra-Invest Oy omistaa 810.200 Rocla Oyj:n osaketta mikä vastaa 20,82 % yhtiön kaikista osakkeista ja niiden antamasta äänimäärästä.

28.4.2005 (tiedote)

Rocla Oyj-konserni julkaisee IFRS-säädösten mukaisen osavuositilinsäätönsä vuoden 2005 ensimmäiseltä vuosineljännekseltä. Liikevaihto oli 23,7 Me, kasvua 8,4 %. Liikevoitto oli 1,1 Me (1,2 Me). Ensimmäisen vuosineljänneksen päättyessä tilauskanta oli 14,7 Me. Vuodenvaihteessa tilauskanta oli 13,6 Me ja edellisen vuoden ensimmäisen neljänneksen päättyessä. 15,4 Me.

9.6.2005 (tiedote)

Rocla Oyj:n hallitus päättää yhtiökokoukselta saamansa valtuutuksen perusteella myydä enintään 150 000 yhtiön hallussa olevaa omaa osaketta Helsingin Pörssin välityksellä. Myynnillä vapautetaan yhtiön omiin osakkeisiin sijoitettua pääomaa liiketoiminnan kehittämisinvestointeihin.

17.6.2005 (tiedote)

Rocla Oyj myy 150 000 omaa osakettaan. Myyty määrä edusti 3,86 % yhtiön osakepääomasta. Yhtiön haltuun jää edelleen 34 500 omaa osaketta. Myytyjen osakkeiden alkuperäinen hankinta-arvo oli noin 5,95 euroa osakkeelta.

17.6.2005 (tiedote)

Rocla Oyj ilmoittaa saaneensa tiedon siitä, että Etra-Invest Oy:n osuus Rocla Oyj:n osakepääomasta ja äänivallasta on ylittänyt 25 % osakekaupalla, joka tehtiin

17.6.2005. Ilmoituksen mukaan Etra-Invest Oy omistaa 1 0046 200 Rocla Oyj:n osaketta mikä vastaa 26,89 % yhtiön kaikista osakkeista ja niiden antamasta äänimäärästä.

15.7.2005 (tiedote)

Rocla Oyj-konserni julkaisee IFRS-säädösten mukaisen osavuositilauksensa vuoden 2005 kahdelta ensimmäiseltä vuosineljännekseltä. Liikevaihto oli 47,7 Me, kasvua 7,6 %. Liikevoitto oli 2,3 Me (2,6 Me). Ensimmäisen vuosipuoliskon päättyessä tilauskanta oli 16,1 Me. Vuodenvaihteessa tilauskanta oli 13,6 Me ja edellisen vuoden ensimmäisen puoliskon päättyessä. 15,1 Me.

14.10.2005 (ilmoitus)

Rocla Oyj vahvistaa julkistavansa tammi-syyskuun osavuositilauksensa vuodenvaihteessa julkistetun aikataulun mukaisesti. Katsaus julkaistaan 27.10.2005.

27.10.2005 (tiedote)

Rocla Oyj-konserni julkaisee IFRS-säädösten mukaisen osavuositilauksensa vuoden 2005 kolmelta ensimmäiseltä vuosineljännekseltä. Liikevaihto oli 68,9 Me, kasvua 7,9 %. Liikevoitto oli 3,5 Me (4,0 Me). Syyskuun lopussa tilauskanta oli 18,5 Me. Vuodenvaihteessa tilauskanta oli 13,6 Me ja edellisen vuoden syyskuun lopussa 20,3 Me. Järvenpään tehtaalla kesän aikana toteutettu tuotannon uudelleenjärjestely lisäsi kokoonpanon kustannustehokkuutta, joustavuutta ja läpimenokapasiteettia.

15.12.2005 (ilmoitus)

Rocla Oyj:n hallitus vahvistaa konsernin heti voimaan astuvan uuden organisaation ja johtamisjärjestelmän. Uusi organisaatio on luotu entistäkin paremmin vastaamaan asiakaskysyntää, jossa palvelut ja räätälöidyt lähikuljetusratkaisut korostuvat. Konserni raportoi myös jatkossa entiseen tapansa kahdella liiketoimintasegmentillä, Trukit ja Automaattitrukit. Uusi johtamismalli yhdistää liiketoimintasegmenttien asiakaspalvelun, suunnittelun ja tuotantovoimavarat mahdollisimman tehokkaan palvelun ja sisäisen synergian takaamiseksi. Hallitus vahvistaa toimitusjohtajalle raportoivan konsernin uuden johtoryhmän kokoonpanon.

29.12.2005 (Ilmoitus)

Rocla julkistaa vuoden 2006 taloudellisen tiedottamisen aikataulun. Rocla julkaisee vuoden 2005 tilinpäätöstiedotteensa 16.2.2006. Vuosikertomus julkaistaan viikolla 12. Osavuositilauksaus tammi-maaliskuulta 2006 julkaistaan 27.4., tammi-kesäkuulta 17.7. ja tammi-syyskuulta 26.10.2006. Varsinainen yhtiökokous pidetään 6.4.2006 kello 17.00.

2006

16.2.2006 (tiedote)

Rocla Oyj -konserni julkaisee tilinpäätöstiedotteensa tilikaudelta 2005. Liikevaihto oli 96,6 Me, kasvua 5,2 %. Liikevoitto oli 4,2 Me. Hallitus ehdottaa, että osinkoa tilikaudelta 2005 jaetaan 0,20 euroa osakkeelta (2004: 0,15 euroa).

Toimipaikka- ja jakeluverkosto

TRUKKILIIKETOIMINTA

ROCLA Oyj
PL 88
04401 JÄRVENPÄÄ
Puhelin 020 778 11
Faksi 020 778 1351

LAHTI
Puhelin 020 778 1328
LAPPEENRANTA
Puhelin 020 778 1595
OULU
Puhelin 020 778 1447
SEINÄJOKI
Puhelin 020 778 1596
TAMPERE
Puhelin 020 778 591
Faksi 020 778 1599

ROCLA RENT OY
PL 88
04401 JÄRVENPÄÄ
Puhelin 020 778 11
Faksi 020 778 1470

ROCLA A/S
Kobbervej 5
6000 KOLDING
DENMARK
Puhelin +45 8616 0066
Faksi +45 8616 9766

ROCLA A/S
Ruegvaenget 6
4100 RINGSTED
DENMARK
Puhelin +45 3639 7000
Faksi +45 3639 7001

OOO ROCLA RUS
6, Politekhnicheskaya St.
194021 ST. PETERSBURG
RUSSIA
Puhelin +7 812 336 2801, 05
Faksi +7 812 327 4746

Jälleenmyyjät, Suomi

ESPOO
LOGISTO OY
Läntinen teollisuuskatu 24 26
02920 ESPOO
Puhelin (09) 849 4970
Faksi (09) 8494 9710

JYVÄSKYLÄ
ERITOIMI OY
Laukaantie 7
40320 JYVÄSKYLÄ
Puhelin (014) 449 9703
Faksi (014) 449 9704

KUOPIO
ERITOIMI OY
Ankkuritie 3
70460 KUOPIO
Puhelin (017) 364 8400
Faksi (017) 364 8401

LAHTI
NOVIMEC OY
Veivikatu 8
15230 LAHTI
Puhelin 020 760 9850
Faksi 020 760 9851

MAARIANHAMINA
BALTIC PRODUKTER Ab
Torggatan 13 A (Sittkoffs)
22100 MARIEHAMN
Puhelin (018) 16929
Faksi (018) 16 429

OULU
NOVIMEC OY
Kallisenkuja 4
90400 OULU
Puhelin 020 760 9770
Faksi 020 760 9771

TAMPERE
NOVIMEC OY
Hyllilänkatu 5
33730 TAMPERE
Puhelin 020 760 9760
Faksi 020 760 9761

TURKU
KEIJO PRAMI OY
Tuijussuontie 6
21280 RAISIO
Puhelin (02) 431 0400
Faksi (02) 437 1422

TUUSULA
NOVIMEC OY
Jusslansuora 15
04360 TUUSULA
Puhelin 020 760 9800
Faksi 020 760 9801

VAASA
NOVIMEC OY
Liisanlehdontie 12
65370 VAASA
Puhelin 020 760 9701
Faksi 020 760 9709

Jälleenmyyjät, vienti

Itävalta
FRIEDRICH BERGER GmbH & Co. KG
Stadtplatz 50
4690 SCHWANENSTADT
AUSTRIA
Puhelin +43 7673 3501 0
Faksi +43 7673 3501 242

Valkovenäjä
SEVEN HILLS
Babushkina str. 28-21
220024 MINSK
BELARUS
Puhelin +375 17 2918565
Faksi +375 17 291 8565

Benelux-maat
CREPA REYNERS B.V.
Fleminglaan 5
2289 CP RIJSWIJK
THE NETHERLANDS
Puhelin +31 70 413 5555
Faksi +31 70 413 5560

Tsekin tasavalta
F. BERGER SPOL. S.R.O.
Nad Volynkou 1006
10400 PRAHA UHRINEVES
THE CZECH REPUBLIC
Puhelin +420 2 6771 0450
Faksi +420 2 6771 0451

Viro
ABS TÖSTUK OÜ
Linamäe 2
Saku vald
76401 HARJUMAA
ESTONIA
Puhelin +372 659 3050
Faksi +372 659 3051

Ranska
BEAUCE MATERIEL
Rue de la Motte
28111 LUCÉ CEDEX
FRANCE
Puhelin +33 237 256 957
Faksi +33 237 256 958

CDME Nantes
4, rue du Bois Briand
44301 NANTES
FRANCE
Puhelin +33 251 134 206
Faksi +33 251 134 804

CLARKLIFT Bordeaux
16, rue Claude Bernard
33560 STE EULALIE
FRANCE
Puhelin +33 557 777 477
Faksi +33 556 061 615

OMS Manutention
Parc d'Activité la Boisière
78500 SARTROUVILLE
FRANCE
Puhelin +33 139 153 151
Faksi +33 139 158 384

GL MATÉQUIP
Parc d'Activité la Boisière
35530 SERVON / VILAINE
FRANCE
Puhelin +33 299 042 223
Faksi +33 299 042 224

L2M
Z.I. de la Poudrière
76350 OISSEL
FRANCE
Puhelin +33 232 951 604
Faksi +33 232 951 601

LE MANS MANUTENTION
24 Bd Pierre Lefaucheur
72100 LE MANS
FRANCE
Puhelin +33 243 844 820
Faksi +33 243 863 541

NOVELIS
Z.I. Croix Boiziau
La Guyonnière
85603 MONTAIGU
FRANCE
Puhelin +33 251 415 500
Faksi +33 251 415 510

NSO Négoce Services Occitans
6, rue Boeldieu
31300 TOULOUSE
FRANCE
Puhelin +33 534 504 518
Faksi +33 534 504 806

PROVENCE MANUTENTION
286 Z.I. du Bassaguet
83140 SIX FOURS
FRANCE
Puhelin +33 494 874 024
Faksi +33 494 875 997

ROCLA OYJ FRANCE
23, rue Jules Vallès
69100 VILLEURBANNE
FRANCE
Puhelin +33 472 834 828
Faksi +33 472 746 018

SAIMLEASE Nord
399 rue du Faubourg d'Arras
62400 BETHUNE
FRANCE
Puhelin +33 321 572 219
Faksi +33 321 572 201

SAIMLEASE Rhône
8 Rue Yves Toudic
69200 VENISSIEUX
FRANCE
Puhelin +33 472 900 505
Faksi +33 472 503 007

SERIGNAC Industrie
141, Chemin de Fenouillet
31075 TOULOUSE
FRANCE
Puhelin +33 561 703 403
Faksi +33 561 702 299

VALMAN Service
ZI de la Saussaye
1253 rue de Gautray
St Cyr en Val
45075 ORLEANS
FRANCE
Puhelin +33 238 250 606
Faksi +33 238 250 608

Saksa
AUER FÖRDERSYSTEME
GABELSTAPLER
Sachsenbuckelstraße 3 A
64653 LORSCH
GERMANY
Puhelin +49 6251 96 290
Faksi +49 6251 962 930

CARDO GABELSTAPLER GMBH
Industriestrasse 21-23
63165 MÜHLHEIM / MAIN
GERMANY
Puhelin +49 6108 602 640
Faksi +49 6108 602 649

FRANTZ FÖRDERTECHNIK GmbH
An der Leiten 7
90616 NEUHOF/ZENN
GERMANY
Puhelin +49 9107 924 222
Faksi +49 9107 924 224

Unkari
NAGOYA KFT.
1201 BUDAPEST, Torontál u. 2-4.
HUNGARY
Puhelin +36 1 421 5635
Faksi +36 1 289 1280

Islanti
LÉTTITÆKNI EHF
Efstubraut 2
540 BLÖNDUÓS
ICELAND
Puhelin +354 567 6955
Faksi +354 452 4330

Indonesia
MHE-DEMAG INDONESIA
Kawasan Kommercial Cilandak
Gedung 108-5
JAKARTA 12560
INDONESIA
Puhelin +62 21 780 7611
Faksi +62 21 780 7475

Irlanti
DAVCON RENTAL Ltd.
Dublin Industrial Estate,
Glassnevin
Unit 1, Slaney Road
DUBLIN 11,
IRELAND
Puhelin +353 1 830 9822
Faksi +353 1 830 9654

Italia
NUOVA DETAS spa
Via dell' Industria
33030 COSEANO
ITALY
Puhelin +39 0432 861 711
Faksi +39 0432 861 219

Latvia

SIA R.A.S.A. UN KO
Zemzar Iela 3
Mārupes pagasts, Rīga raj.
LV 2167
LATVIA
Puhelin +371 7 860 007
Faksi +371 7 860 011

Liettua

UAB PARADIS
Draygysstės st.19
LT 3031 KAUNAS
LITHUANIA
Puhelin +370 37 452 942
Faksi +370 37 354 078

Malesia

MHE-DEMAG MALAYSIA SDN BDH
PT 79, Jalan 26/6 Sec 26
Kawasan Perindustrian Hicom
40000 SHAH ALAM
MALAYSIA
Puhelin +603 5191 1553
Faksi +603 5191 1818

Norja

BIL OG TRUCKSERVICE
Postboks 5176
9284 TROMSØ
NORWAY
Puhelin +47 77 639 600
Faksi +47 77 639 655

ELEKTRO MASKIN AS

P.O. Box 267
4303 SANDNES
NORWAY
Puhelin +47 51 681 770
Faksi +47 51 681 769

GMG Service AS

Postboks 8176 Spjelkavik
6018 ALESUND
NORWAY
Puhelin +47 51 7015 2100
Faksi +47 51 7015 2101

HYBEKO-FORLAND AS

Bøleveien 79
3724 SKIEN
NORWAY
Puhelin +47 35 519 100
Faksi +47 35 519 135

KARSTEN MOHOLT AS

Michael Krohns gate 86
5824 BERGEN
NORWAY
Puhelin +47 55 943 400
Faksi +47 55 344 611

NORSK TRUCK AS

Postboks 173
7401 TRONDHEIM
NORWAY
Puhelin +47 73 883 133
Faksi +47 73 883 132

TRUCKTECH AS

Postboks 39
1650 SELLEBAKK
NORWAY
Puhelin +47 69 364 453
Faksi +47 69 364 459

Filippiini

MHE-DEMAG PHILIPPINES
Main ave, Severina Diamond Industrial
Estate
West Service Road Km, 16 South
Expressway
PARANAQUE 1700 METRO MANILA
PHILIPPINES
Puhelin +63 2 822 2536
Faksi +63 2 821 2517

Puola

FORKLIFT Sp.zo.o.
Ul.Pulawska 38
05500 PIASECZNO
POLAND
Puhelin +48 22 737 15 23
Faksi +48 22 737 1522

Portugali

PROMEC SA
Rua Cidade Rio de Janeiro, 47 – Mealhada
2670-492 LOURES
PORTUGAL
Puhelin +351 21 982 5000
Faksi +351 21 982 5079

Venjä

PKF ACVA
Ul. Cimchaya, d.1
620024 EKATERINBURG
RUSSIA
Puhelin +7 343 256 8770 71
Faksi +7 343 256 8770 71

OOO "TORGPPOF"

Elizavetinskoe shosse, d. 39, off. 400
620085 EKATERINBURG
RUSSIA
Puhelin +7 343 213 7103
Faksi +7 343 264 4399

SEVCO LTD.

Korovinskoe road, 35
125412 MOSCOW
RUSSIA
Puhelin +7 495 937 8832
Faksi +7 495 937 8834

OOO TECHLINEIMPORT

Yroslavskoye Shosse 26
129337 MOSCOW
RUSSIA
Puhelin +7 495 105 0542
Faksi +7 495 183 7056

Singapore

MHE-DEMATIC SINGAPORE
33, Gul Circle
SINGAPORE 629570
SINGAPORE
Puhelin +65 686 21123
Faksi +65 686 21933

Slovakia

BERGER STROJE SPOL. S.R.O.
97405 BANSKA BYSTRICÁ-KREMNICKA
THE SLOVAK REPUBLIC
Puhelin +421 886 2195
Faksi +421 886 2197

Espanja

A.E.S.A
Camino Puente Viejo 20/22
28500, ARGANDA DEL REY
SPAIN
Puhelin +34 91 871 9666
Faksi +34 91 871 9928

CARRETILLAS LOYMAN, S.L

Pol. Ind. Ereltxes
Plataforma 1 – Edificio 2 – Nave 11
48960 GALDAKAO (Bizkaia)
SPAIN
Puhelin +34 94 600 9043
Faksi +34 94 600 9053

COMERCIAL Y SERVICIOS FERLA S.L

Santa Tecla Guizar, 17
36207 VIGO PONTEVEDRA
SPAIN
Puhelin +34 98 644 3106
Faksi +34 98 643 3466

TECNOCAR CORPORACIÓN INDUSTRIAL, S.A.

Ctra. Alcora, km 8,500
12006 CASTELLÓN
SPAIN
Puhelin +34 902 201 100
Faksi +34 902 242 322

Ruotsi

KALMAR SVERIGE FÖRSÄLJNING
Box 700
174 27 SUNDBYBERG
SWEDEN
Puhelin +46 8 445 3800
Faksi +46 8 445 3838

LINDELLS MATERIALHANTERING Ab

Box 48
260 50 BILLESHOLM
SWEDEN
Puhelin +46 42 203 880
Faksi +46 42 203 899

OLEMA TRUCKSERVICE Ab

Box 73
601 02 NORRKÖPING
SWEDEN
Puhelin +46 11 143 020
Faksi +46 11 144 114

Sveitsi

BAMAG MASCHINEN AG
Moosackerstrasse 73
8105 REGENSDORF
SWITZERLAND
Puhelin +41 1843 4000
Faksi +41 1843 4001

Thaimaa

MHE-DEMAG THAILAND
23/110 113 Sorachai Building
25-29th floor
Soi Sukhumvit 63 (Ekamai),
Sukhumvit Road
North Klongtan, Wattana,
BANGKOK 10110
THAILAND
Puhelin +662 714 3880
Faksi +662 714 3896

Iso-Britannia

AMBASSADOR LIFT TRUCKS Ltd.
Unit 17, Perry Road, Witham
ESSEX CM8 3BH
UNITED KINGDOM
Puhelin +44 1376 520 520
Faksi +44 1376 520 521

APOLLO PLANT LIMITED

Redstone Industrial Estate
BOSTON LINC8 PE21 8AL
UNITED KINGDOM
Puhelin +44 1205 351 722
Faksi +44 1205 360 432

CARRYLIFT GROUP

Unit 3 Peel Road
West Pimbo Industrial Estate
Skelmersdale
LANCASHIRE WN8 9PT
UNITED KINGDOM
Puhelin +44 1695 455 000
Faksi +44 1695 455 094

FORKWAY GROUP LIMITED

Unit 7, Corinium Industrial Est
Raans Road
Amersham
BUCKS HP6 6JQ
UNITED KINGDOM
Puhelin +44 1494 723 456
Faksi +44 1494 723 724

HFT FORKLIFTS LTD.

Unit A Ramsden Road
ROTHERWAS,
HEREFORD HR2 6NP
UNITED KINGDOM
Puhelin +44 1432 277 180
Faksi +44 1432 352 249

LIFT WEST NISSAN LTD.

New Road, Seavington
St. Michael
SOMERSET TA19 0QQ
UNITED KINGDOM
Puhelin +44 1460 242 400
Faksi +44 1460 240 020

MALCOLM WEST

Bridge House, Goulton Street
KINGSTON UPON HULL, HU3 4DD
UNITED KINGDOM
Puhelin +44 1482 327 681
Faksi +44 1482 226 116

MEXMAST Ltd.

Burges Hill,
18 Albert Drive,
WEST SUSSEX RH15 9TN
UNITED KINGDOM
Puhelin +44 1444 247 197
Faksi +44 1444 246 440

AUTOMAATTITRUKKI-LIIKETOIMINTA**Myyntiverkosto**

ROCLA ROBOTRUCK OY
PL 88
04401 JÄRVENPÄÄ
Puhelin 20 778 11
Faksi 20 778 1430
robotruck@rocla.com

Itävalta & Sveitsi

ROBO MATT
Freiburgstrasse 69
3280 MURTEN
SWITZERLAND
Puhelin +41 26 670 5565
Faksi +41 26 670 5566

Kiina

SHANGHAI LUOKELA INDUSTRIAL
AUTOMATION TECHNOLOGY CO., LTD.
Room 1, 12 Floor, ZhiYuan Building
No. 768 Xie Tu Road
SHANGHAI (200023)
CHINA
Puhelin/faksi +86-21-63014216

Ranska

PAPETERIE SERVICE INDUSTRIE
Pôle mécanique – ZI n° 3
35, boulevard S. Allende
16340 ISLE D'ESPAGNAC
FRANCE
Puhelin +33 5 4569 1541
Faksi +33 5 4569 1539

Etela-Afrikka

IMPORTANT PRODUCTS (PTY) LTD.
P.O. Box 69128
BRYANSTON
2021 SOUTH AFRICA
Puhelin +27 11 706 9061
Faksi +27 11 706 2447
GSM +27 828 972464

Ruotsi

ROCLA ROBOTRUCK AB
Lilla Bommen 6
41104 GÖTTEHNBURG
SWEDEN
Puhelin +46 31 745 0117
Faksi +46 31 745 0010



Rocla

Rocla Oyj
PL 88, Jampankatu 2
04401 Järvenpää
Puhelin 020 778 11
Faksi 020 778 1430
www.rocla.com